AÑO SEXTO. — Núm. 1.870 | PORTE PAGADO | Dirección, Redacción y Administración: AVENIDA DE MAYO 769 | Buenos Aires, martes 10 de mayo de 1921

Todas las cartas destinadas a la Redacción deben ser dirigidas al director.

Como el diario no puede responsabilizarse por los manuscritos que se le envíen, ruega a los autores guarden copia de ellos.

Dirección Telegráfica: EPOCA, Buenos Aires

Teléfonos: U. T. Administración 7370 Av. Expedición 7372 Avenida. Sociales 7373 Avenida. Director 7374 Avenida. Redacción 7375 Avenida y 10 interno. Cooperativa 3927 Central.

La Epoca

PRECIOS DE SUSCRIPCION

CAPITAL

$ m/n. Por mes 2.50 — $ m/n. Trimestre 7.50 — $ m/n. Semestre 15 — $ m/n. Año 28.

INTERIOR

$ m/n. Trimestre 7.50. — $ m/n. Semestre 15. — $ m/n. Año 28

EXTERIOR

$ oro 1 [illegible] .50 — $ oro 3 meses 7.50 — $ oro 6 meses 15 — $ oro 1 año 28

Número del día, 0.08. — Númer atrasado (dentro de los 30 días), 0.20. — De fechas anteriores, 0.50.

Servicio telegráfico especial para LA EPOCA

(De la United Press, Agencia Havas y nuestros corresponsales)

Alemania y los aliados

Se asegura que la caballería francesa ha entrado ya en el distrito del Ruhr

La situación en la Alta Silesia

El señor Hirth se ha encargado de la formación del nuevo gabinete alemán

La cuestión de las reparaciones

PARIS, mayo 10 (U. Press) — Despachos recibidos de Berlín en el Quai d'Orsai, indican que Alemania aceptará el ultimátum aliado. Si tal ocurre, las tropas francesas no ocuparán el valle del Rhur, pero Francia mantendrá listas sus tropas para marchar en caso de que se tenga la menor indicación de que Alemania no cumple con sus compromisos.

PARIS, mayo 10. — (U. Press) — Solamente a las 60 horas antes de la expiración del ultimátum quedaron terminados los planes militares para la ocupación del Rhur. Se iniciará el avance dentro de 15 horas. En el mundo oficial se cree francamente en el rechazo de Alemania.

BERLIN, mayo 10. — (U. Press) —Después de un recio debate y de conferencias que se prolongaron por todo el día, los "leaders" de los principales partidos del Reichstag, convinieron ayer en ceder al ultimátum aliado.

Declaróse por los "leaders" de partido que la amenazada invasión aliada al valle del Rhur debía ser impedida a toda costa. Los magnates industriales con Hugo Stinnes a la cabeza, insistieron en que sus fábricas y minas no debieran caer en manos de franceses ni fabricantes. Este fué el argumento que finalmente se impuso ante aquellos que se oponían al ultimátum de la "entente".

BERLIN, mayo 10. — (A. Havas). — La resolución de los socialistas mayoritarios del Reichstag, preconiza que Baviera proceda al desarme de las guardias cívicas antes del 30 de este mes. Agrega también, que el porvenir depende de la prisa de los ciudadanos alemanes en hacer sacrificios con objeto de satisfacer al ultimátum aliado.

LONDRES, mayo 10. — (A. Havas) — El señor Keynes, perito británico de tendencias germanófilas, en una sensacional declaración, aconseja ahora a Alemania que acepte las condiciones aliadas.

BERLIN, mayo 10 (Agencia Havas)—La comisión de relaciones exteriores del Reichstag celebró durante la noche una sesión secreta.

Asistieron a esa sesión el canciller y varios miembros del gabinete.

Ninguna decisión fué tomada.

Las diversas fracciones políticas se reunieron igualmente durante la noche, pero no pudieron pronunciarse en pro o en contra del ultimátum aliado.

BERLIN, mayo 10 (U. Press). — La situación política respecto a la aceptación del ultimátum, es muy confusa. El partido del pueblo, en una reunión efectuada hoy a la una votó por el rechazo del ultimátum. Los demócratas seguían discutiendo hoy a hora temprana.

Los socialistas mayoritarios, centristas y demócratas, pueden formar un nuevo gobierno, pero la actitud de centristas y demócratas es todavía incierta. Créese que el nuevo gabinete será formado antes de las 4 de esta tarde, cuando el Reichstag se reuna.

Se dice que la caballería francesa ha penetrado en el Rhur

BERLIN, mayo 10 (U. Press) — La "Vossische Zeitung" declara haber sabido de alta autoridad que la caballería francesa ha entrado ya en el distrito del Rhur.

Las tropas norteamericanas y la ocupación del Rhur

WASHINGTON, mayo 10. — (United Press) — Créese que los Estados Unidos apoyarán el avance de las fuerzas aliadas en caso de que Alemania no se avenga a las demandas aliadas. Funcionarios del gobierno en ésta han rehusado comentar sobre si se permitirá o no que las tropas norteamericanas sean empleadas en la ocupación del valle del Rhur, pero tal posibilidad es considerada como un tanto dudosa debido a que dicha actitud provocaría una ruda desaprobación en el seno del Congreso. También se ha manifestado que los servicios de las tropas norteamericanas no son necesarios, desde que Francia ha hecho ya todos los preparativos indispensables.

La rebelión en la Alta Silesia

PARIS, mayo 10. (Agencia Havas) — El gobierno francés contestó a la nota alemana sobre la Alta Silesia, diciendo que las noticias alemanas por su inexactitud provocaron desórdenes. La misma nota agrega, que la Comisión Interaliada es lo bastante fuerte para asegurar el orden de la Alta Silesia, sin la ayuda del extranjero, y que además la normalidad ha sido ya casi completamente establecida.

BERLIN, mayo 10 (Agencia Havas)—Informan de Sosnowiec, que a raíz del llamamiento hecho por el comisario polaco señor Korfanty a los mineros de la Alta Silesia, éstos decidieron reanudar el trabajo a condición de que el carbón obtenido sea llevado a Colonia.

La crisis ministerial alemana

PARIS, mayo 10. (Agencia Havas). — "Le Temps" lamenta en su número de la fecha, que el señor Meyer se haya negado a formar gabinete, pues, agrega "Es el único candidato serio".

BERLIN, mayo 10 (Agencia Havas)—Se anuncia que el señor Hirth, ex ministro que había desempeñado ya la cartera de finanzas, aceptó la tarea de formar el nuevo gabinete alemán.

BERLIN, mayo 10 (Agencia Havas) — Los diarios anuncian que el presidente Ebert pedirá hoy al señor Loebe, presidente del Reichstag, que forme gabinete.

BERLIN, mayo 10. (United Press) — El presidente Ebert ha pedido al ministro de Finanzas, señor Hirth, que se encargue de organizar el gabinete.

Efectos de la escasez de carbón en Austria

LONDRES, mayo 10. — (U. Press) — La legación austriaca anunció que a partir del miércoles se pondría en práctica una severa reducción en todos los servicios ferroviarios en Austria, incluyendo también la suspensión de los servicios expresos. Esta orden, se debe a la paralización de embarques carboneros de Silesia al Austria.

Negociaciones entre los bolshevikis y los nacionalistas turcos

ATENAS, mayo 10. — (U. Press). — Despachos recibidos en ésta, anuncian que las negociaciones entre el soviet ruso y el gobierno nacionalista turco acerca de la colaboración militar, continúan.

Agrégase que el gobierno del soviet pide la ocupación del Cáucaso y Armenia después de la evacuación de los kemalistas y desea que se le permita construir un ferrocarril que vaya a los departamentos orientales de Turquía y también propender a otras facilidades comerciales.

Nota rumana a Bulgaria

BUCAREST, mayo 10. — (United Press). — El gobierno rumano ha enviado una severa nota a Sofía en vista de los informes de que bandas armadas procedentes de Bulgaria se están preparando a entrar en territorio rumano. La nota pide que Bulgaria tome las medidas más rigurosas para la exterminación de las bandas mencionadas.

Estados Unidos y la Liga de las Naciones

GINEBRA, mayo 10 (United Press) —Con el regreso de M. René Viviani de su misión a los Estados Unidos, espérase en ésta que el ex primer ministro se ha de hallar definitivamente en condiciones de informar a la Liga de las Naciones sobre si será o no posible rehacer el convenio en forma tal que pudiera ser aceptable a los Estados Unidos.

Hasta tanto no se tenga tal información de parte de M. René Viviani, la comisión que actualmente sesiona para preparar enmiendas al convenio, se verá obligada a marcar el tiempo.

Esta comisión presidida por Arthur Balfour, incluye a Marziny, de Checoeslovaquia; Dr. Juan Carlos Blanco, del Uruguay; vizconde Ishii, del Japón; señor de Palacios, de España; Dr. Antonio José Restrepo, de Colombia; senador Scialoja, de Italia; Charles de Visscher, de Bélgica; Dr. Wellington Koo, de China; chambelán de la corte, Zahle, de Dinamarca, y el señor Fromageot, que está en representación de Francia hasta que Viviani reocupe su puesto.

Cuando esta comisión fué nombrada por la Asamblea realizada en Ginebra por la Liga de las Naciones, en el mes de diciembre último, se estipuló que todas las enmiendas a proponerse en la próxima asamblea de septiembre, deberían ser sometidas a la comisión antes del 31 de marzo.

Como después se hizo evidente que esta fecha no daba tiempo suficiente para que la nueva administración de Harding propusiera enmiendas que podían hacer que el convenio fuera aceptable a los Estados Unidos, se decidió que la limitación arriba fijada se aplicara solamente a las enmiendas propuestas por estados ya incorporados a la Liga.

Por ello es que si los Estados Unidos desean que haya un convenio de acuerdo con sus exigencias, se le permitirá que proponga enmiendas para la reunión que en septiembre efectuará la asamblea. Realmente, entiéndese definitivamente que el informe de Viviani después de su regreso, dará a conocer si existe o no una posibilidad de que los Estados Unidos se unan a la Liga.

La huelga marítima en los Estados Unidos

WASHINGTON, mayo 10 (United Press). — Los esfuerzos para efectuar un arreglo de la huelga marítima han vuelto a fracasar. Existe una pequeña esperanza de llegar a un arreglo en breve. El Departamento del Trabajo anunció que por el momento no habrían más conferencias.

Se entiende que son diversas las contraproposiciones ofrecida, pero el almirante Benson, presidente de la Junta de Navegación, se mantiene firme insistiendo en la reducción de salarios.

El almirante Benson dijo que los informes de todo el país eran "altamente favorables y que las salidas de barcos era prácticamente normal".

El alza del franco

PARIS, mayo 10. (Agencia Havas) — En los círculos financieros se regocijan por el alza que ha sufrido el franco, la cual indica la confianza existente en el extranjero de que Francia obtendrá la totalidad de las reparaciones fijadas en la Conferencia de Londres, lo que permite presumir una rápida reconstrucción de la industria y del comercio.

El curso medio del cambio es actualmente para la libra esterlina de 48.77 y 1 2 francos y por dóllar de 12.23 1 2 francos.

Declaración del señor Meyer

VIENA, mayo 10 (A. Havas) — El señor Meyer, contestando a varias preguntas que le hicieran los pangermanistas dijo que el recurso de la Liga de las Naciones para un plebiscito en pro de la unión a Alemania, debe subordinarse a los resultados de la solicitud para obtener créditos, la cual, una vez satisfecha, impediría recurrir a esa Liga.

Estado del gobernador Rintelen

VIENA, mayo 10 (U. Press) — Los médicos han abandonado toda esperanza de salvar la vida del gobernador Rintelen, de Styria, quien se halla agonizando a causa de heridas sufridas en su caída de una ventana del segundo piso de un edificio del gobierno en Saint Lorenz, durante una revuelta comunista. Se han efectuado muchos arrestos.

Ecos del asesinato de Dato

MADRID, mayo 10 (A. Havas) — "La Epoca" refiriéndose a las detenciones efectuadas en esta capital, dice: "informaciones dignas de fe permiten anunciar que hoy se conocerán noticias de muy grande interés concernientes al atentado de que fué víctima el señor Dato".

El "Hurón" y el prohibicionismo

NUEVA YORK, mayo 10 (United Press) — Infórmase que el barco "Hurón" que llegó anoche de Sud América estaba plenamente provisto con licores y cerveza para todos los pasajeros. Agrégase que el objeto fué probar la efectividad de la ley Volstead, antialcoholista, y que se rehe[illegible] a la navegación de ultramar. Los funcionarios han informado el asunto a Washington.

La Munson Steamship Line se negó a confirmar la noticia, pero no la desmintió. Se había informado previamente, desde Buenos Aires, que el barco había recibido órdenes para proveerse de bebidas. El almirante Benson, presidente de la Junta de Navegación, anunció que él no había autorizado tal cosa.

Discurso de M. Loucheur

PARIS, mayo 10. (Agencia Havas) — Casi unánimemente, la prensa felicita al señor Loucheur, por su discurso en Lila, donde dijo que a la primera señal los ingleses, belgas y franceses marcharán de acuerdo para ocupar el Rhur y se regocijan de esta unión.

Representante norteamericano en la comisión de reparaciones

PARIS, mayo 10. (United Press) Mr. Boyden reanudó hoy sus puestos como representante no oficial de los Estados Unidos en las sesiones de la Comisión de Reparaciones. La sesión fué dedicada a fijar el valor de los barcos entregados por Alemania a los aliados.

En honor de una misión brasileña

PARIS, mayo 10 (U. Press) — La Unión interaliada ofreció un almuerzo a la misión militar del Brasil.

SUD AMERICA

CHILE

Interrupción del Trasandino — La correspondencia internacional — El envío de valores — Fusión de los Trasandinos — Impuesto a la renta — Empréstito.

SANTIAGO, mayo 10 (A. Havas) El ferrocarril Trasandino continúa interrumpido.

Informan de Juncal que en las líneas férreas hay más de un metro y medio de nieve.

La Dirección de Correos ha solicitado a la Unión Postal de Berna que notifique a los países que componen la Unión Postal que durante el invierno y hasta nuevo aviso la correspondencia de Chile deberá enviarse por vía Panamá.

Se ha suspendido provisionalmente el servicio de valores de bancos que se efectuaba por intermedio del Correo Argentino.

Se dió curso el decreto de fusión de los ferrocarriles trasandinos. El mensaje respectivo está listo para ser enviado al Congreso.

El presidente del consejo de ministros terminó el proyecto de impuesto progresivo a la renta.

El Consejo de Estado conocerá mañana el proyecto que autoriza a la Junta de Vecinos de Magallanes a contratar un empréstito [illegible] 000 libras esterlinas.

Información local de última hora

EN LA PRESIDENCIA

El presidente de la República concurrió a la casa de gobierno a la hora de costumbre.

Subscribió el despacho de numerosos expedientes y órdenes de pago de varios departamentos, recibió al presidente del Consejo de Educación, doctor Gallardo, y después se reunió con los ministros en acuerdo, que continuaba a la hora de cerrar esta edición.

Escalafón ferroviario

En el Ministerio de Obras Públicas, con la presencia del ingeniero Pasquini, que ha sido designado por el citado departamento para dirigir las deliberaciones, celebraron esta tarde una reunión preliminar los representantes de las empresas y trabajadores que discuten el escalafón para el personal ferroviario de talleres.

En la reunión de hoy los trabajadores hicieron entrega del proyecto que han elaborado, el cual será examinado con detenimiento por los representantes de las compañías, antes de iniciarse de lleno la discusión del escalafón, lo cual ocurrirá antes de fines de la presente semana.

FIRMA DE DIPLOMAS

El Ministerio de Instrucción Pública ha expedido diploma de maestra normal a las siguientes alumnas egresadas de la Escuela Normal Popular de La Plata, incorporada a la Escuela Normal Nacional de Profesoras de la misma ciudad: Señoritas Angélica Bazán, Artemia Inés Cáceres, María Emma Carrizo, Delia Correa, Elvira Enriqueta Drovandi, Emma Cueto, Aurora González Quiros, María Cora Hellman, Aída Mac[illegible], María Suero, María Emma Barros, Margarita Correa, Nélida Elda De Lorenzo, Elena Ferrer, Enriqueta Adela Gronda, Amalia Teresa Melli, Herminia Morbidelli, Catalina María Parelló, María Amelia Páez, Beatriz Rosa Spicafico y Emilia Zaro.

Estos diplomas han sido enviados al establecimiento de referencia para ser entregados a los interesados.

Magisterio de la Capital

Pago de haberes

[illegible] el Consejo Nacional de Educación [illegible] al Ministerio de Hacienda [illegible] correspondientes al mes de abril [illegible].

GUERRA Y MARINA

JUNTA DE ASISTENCIA DE LA ARMADA

[illegible] la presidencia del [illegible] de la Armada.

En la reunión se trató [illegible] presupuesto [illegible].

VIAJE DEL "GUARDIA NACIONAL"

[illegible] para Bahía Blanca el transporte "Guardia Nacional".

[illegible] Descargó el buque [illegible] [illegible] de los últimos [illegible] en el [illegible].

VISITAS DEL AGREGADO MILITAR PRUSIANO

[illegible] se realizará una visita al Colegio Militar, el agregado militar prusiano, mayor Alvaro O. [illegible]

TRANSPORTE "PIEDRABUENA"

La división de tenencia naval, por [illegible], prepara un informe sobre [illegible] del salvataje del transporte "Piedrabuena", así como respecto a los gastos que los trabajos exijan.

El ministerio una vez en posesión del informe, acordará si se efectúa o no el salvamento.

PERMISO MATRIMONIAL

Se concedió autorización para contraer enlace al capitán retirado Miguel S. Fernández.

RETIRO ABSOLUTO

Se ha dispuesto el pase al retiro absoluto del capitán de la reserva Augusto Fretes.

Administración nacional

Puertos de Quequén y Mar del Plata

Por decreto de la fecha, el P. E. ha ordenado el pago de la suma de 47.967.39 $ oro sellado, importe de los trabajos efectuados durante el mes de mayo por la empresa constructora del puerto de Quequén.

A la empresa concesionaria de la construcción del puerto de Mar del Plata, se le mandó abonar la cantidad de 58.[illegible] $ oro sellado a que asciende el certificado de las obras efectuadas en enero último.

Adquisición de leña—

Por el Ministerio de Obras Públicas, aparece hoy un decreto del Poder Ejecutivo librando orden de pago por la suma de [illegible].51 $, a que asciende la compra de una partida de leña por la Dirección General de Navegación y Puertos, destinada a los diversos trabajos que efectúa.

Separación de conductores y troleros del F. C. C. Buenos Aires

La dirección general del ramo considera que ese personal no ha debido ser removido

En vista de un expediente en que varios conductores y troleros que prestaban servicio en el F. C. Central de Buenos Aires, alegando que al embarazo como empleados de la Cía. de Tramways Lacroze [illegible], han sido declarados cesantes como consecuencia de haber reclamado del hecho de ser considerados como tranviarios, negándose a recibir sus sueldos bajo ese concepto y de haber hecho abandono del servicio en esa emergencia, la Dirección General de Ferrocarriles ha resuelto hoy hacer saber a la empresa citada que considera que el personal recurrente no ha debido ser removido.

En los considerandos de la resolución a que nos referimos se manifiesta que la condición de ferroviario del referido personal ha sido establecido por la Dirección General por así corresponder a la índole y características de los servicios que prestaban, como así lo reconoció la empresa, de manera que las reclamaciones que al respecto formularan los recurrentes eran procedentes y no hay motivos para declararlos cesantes por esa causa.

Dentro las normas aceptadas al establecerse los contratos colectivos de trabajo [illegible] no han podido sancionar [illegible] la empresa y sus empleados sobre condiciones de trabajo han podido solucionarse directamente sin apelar a las medidas extremas [illegible] por la empresa para imponerlas.

Se expresa finalmente que la Dirección General [illegible] para que se produzcan hechos que puedan comprometer [illegible] marcha de los servicios [illegible].

La embajada chilena en Río

Una entusiasta recepción

RIO DE JANEIRO, mayo [illegible] (A. Havas) — [illegible] a las 10 de la mañana de hoy entró al puerto de esta capital el vapor holandés [illegible] que conducía a la embajada chilena, presidida por el almirante Gómez Carreño.

Los buques de guerra y las fortalezas de la bahía hicieron las salvas de ordenanza.

En el Arsenal de Marina esperaban las comisiones del Senado y de la Cámara de Diputados, el jefe de la casa militar del presidente de la República, el ministro de Relaciones Exteriores, altas personalidades políticas, el ministro de Chile y el personal de la legación.

Al desembarcar el almirante Matte [illegible] a los acordes de la [illegible] de la armada.

Numeroso público aplaudió en los alrededores del Arsenal de Marina [illegible] a los [illegible] en el trayecto hasta el palacio Guanabara donde se alojan los embajadores [illegible].

El ministro [illegible] de Chile y su familia visitaron al canciller de su país en el palacio Guanabara, conversando durante largo tiempo.

La [illegible] un almuerzo a [illegible].

[illegible] para la [illegible] al presidente de la República.

Los diarios dedican a la embajada [illegible] de la embajada y de los [illegible] que la componen.

Tesorería General de la Nación

Pagos efectuados hoy

[illegible]

Convocatoria del Congreso

Habiendo manifestado en el acuerdo de hoy los ministros que están próximos a terminar los informes sobre la marcha de la Administración que deben ser consignados en el mensaje de apertura del Congreso, se resolvió postergar la convocatoria para los primeros días de la semana próxima.

El decreto de apertura será dictado de un momento a otro.

Los asaltantes del habilitado de la Aduana

La policía de la provincia obstaculiza su persecución

El jefe de policía doctor Elpidio González ha elevado al Ministro del Interior una nota concebida en los siguientes términos:

Excmo. señor Ministro del Interior, doctor Ramón Gómez.

Pongo en conocimiento de V. E. a los efectos que correspondan que en la madrugada del día 4 del corriente [illegible] en Avellaneda acompañado de varios empleados superiores en persecución de los autores del asalto a los funcionarios de la Aduana [illegible] el comisario [illegible] [illegible].

Saluda a V. E. atte. — Elpidio González.

Construcción del puerto de Mar del Plata

El P. E. abre un crédito de $ [illegible]

En acuerdo general de ministros el Poder Ejecutivo ha dictado un decreto, por el cual ábrese un crédito de dos millones de pesos moneda nacional al Ministerio de Obras Públicas, con destino al pago de los certificados de trabajos que se llevan a efecto por la empresa concesionaria de la construcción del puerto de Mar del Plata.

Establece el decreto que la expresada cantidad se transferirá oportunamente a la partida que el presupuesto del corriente año asigne para el pago de las obras mencionadas.

La decisión gubernativa ha sido motivada en virtud de haber la Dirección General de Navegación y Puertos solicitado el referido anticipo [illegible] sobre la suma de [illegible] para el pago de los trabajos que se llevan a cabo en el puerto en cuestión.

Se ha tenido en cuenta asimismo que según lo manifiesta aquella dirección, es urgente el arbitrio de esa suma [illegible] entre los certificados expedidos a la empresa por obras ejecutadas se encuentran los [illegible] por el contrato de 1 de septiembre de 1913 celebrado con la empresa, se reconoce y que no han sido hechos efectivos hasta la fecha esa por razones financieras. La manifestado que se vería en la imprescindible necesidad de suspender las obras.

Tal estado de cosas obstinaría la marcha de la habilitación de la dársena de cabotaje que debe estar lista en julio de 1922 y en la totalidad de las obras que deben terminarse en septiembre de 1924, según se establece en el contrato, con las pérdidas [illegible] para el [illegible].

Se expresa en un considerando que el [illegible] presupuesto general de gastos de [illegible] se incluye la suma [illegible] [illegible] el P. E. ya no puede disponer [illegible] las pérdidas que la demora de [illegible] podría ocasionar.

DIPLOMATICAS

Recepción semanal de la cancillería

Mañana, a la hora acostumbrada se realizará en la cancillería la recepción semanal del cuerpo diplomático [illegible] el ministro [illegible].

La cuestión religiosa en Santa Fe

Telegrama del obispo de Paraná

[illegible]

reiterar a V. E. los sentimientos de mi más alto aprecio y consideración. — Abel, obispo de Paraná.

2ª. EDICION

La asamblea de los obreros portuarios

A las [illegible] se reanudó la asamblea de los obreros portuarios en el terreno de la calle Brandsen entre Almirante Brown y Martín García.

Hicieron uso de la palabra, varios oradores, llevando la adhesión al movimiento, de diversos gremios obreros.

En vista del mal tiempo reinante y como la asamblea se realiza a cielo abierto, a causa de la enorme concurrencia que a ella asiste, ésta hubo de postergarse para mañana a las ocho horas.

Se espera la contestación del ministro de Hacienda para adoptar la actitud definitiva en este conflicto.

Crédito argentino interno 1911

La junta de administración del Crédito Público Nacional recibió hoy de tesorería la suma de [illegible] $ moneda nacional, destinados a la amortización y renta de títulos del Crédito Argentino Interno de 1911.

Hoy sesionó la Cámara de Senadores en La Plata

Hay en el recinto 23 senadores radicales y 6 conservadores

El senador Verduga hace el proceso del gobierno del Dr. Crotto

Tiene frases vibrantes y condenatorias para la política del gobierno

UNA SESION TRASCENDENTAL

LA PLATA, mayo 10. — Desde las primeras horas de la tarde numeroso público ha concurrido a presenciar la sesión en la Cámara de Senadores en su mayor parte destacados y prestigiosos miembros del radicalismo que deseaban conocer la actitud que asumiría la Alta Cámara en presencia de la desorbitación gubernativa.

A las 15 y 5 se inició la [illegible]

Hizo uso de la palabra el senador Verduga, mocionando para esperar que estuviera el mayor número de legisladores presente.

Así se resolvió, pasándose a cuarto intermedio.

Momentos después se reanudaba la sesión presidiendo el titular, señor [illegible] y con la presencia de la totalidad de los senadores radicales, con excepción del señor Fauzón, que se encuentra en Europa en uso de licencia.

Estaban también en la sesión los siguientes senadores conservadores: Arana, [illegible], Miguel, Graciano Chasso, Rojas y Soler.

Concedida de nuevo la palabra al senador Verduga, inició éste su discurso en medio de general expectativa.

Después de una serie de consideraciones de orden constitucional el orador empezó a describir en forma inconfundible la situación económica [illegible] de la provincia.

Tuvo frases condenatorias para la gestión gubernativa desorbitada desde hace meses, al extremo de no contar con más [illegible] autorizados.

Hizo el proceso [illegible] exacto de la situación provincial, que marcha completamente sin rumbo en medio de un [illegible] sin precedentes.

[illegible] determinados [illegible] resaltar fundadamente, mereciendo repetidas muestras de aprobación.

A fin de que el orador descansara, se pasó a cuarto intermedio a las 17.15 hasta las 17.45 hora en que se reanudaba la sesión.

Se esperan resoluciones de importancia.

Las líneas férreas a nivel

EL INTENDENTE MUNICIPAL Y EL PRESIDENTE DEL CONCEJO CONFERENCIARON CON EL MINISTRO DE OBRAS PUBLICAS.

En el despacho del ministro de Obras Públicas doctor Torello, se reunieron esta tarde, el intendente municipal señor Cantilo y el presidente del Concejo Deliberante, doctor Spinetto.

En la larga conferencia realizada, se habló de la necesidad de levantar las líneas férreas a nivel de los distintos ferrocarriles dentro del perímetro de la ciudad.

Ante las razones expuestas, el ministro prometió ocuparse preferentemente del asunto.

Se sometió un plano de las zonas afectadas por las líneas a nivel a fin de iniciar las gestiones pertinentes al mismo fin.

Nombramiento de profesores

EN LA CAPITAL Y PROVINCIAS

Por el Ministerio de Instrucción Pública se han dictado varios decretos nombrando personal para los [illegible] que [illegible] a continuación se indican:

En la capital: [illegible] para el C. N. [illegible] profesor de [illegible] Stras[illegible] Normal [illegible] de la capital, [illegible] Normal [illegible] para [illegible] profesoras de [illegible] maestra [illegible].

[illegible] Entre Ríos [illegible] rector del [illegible] José Haedo [illegible] Lorenzo [illegible].

En la provincia de Santa Fe para [illegible] números [illegible] de Rosario [illegible], maes-

tra normal, señorita Lilia Panieri; subregente, profesora normal señorita María Luisa Petetín; maestras de grado: maestras normales, señoritas Delia Copola y Arquímedes Luppi y Laura Esther Nogueras; auxiliar de secretaría, señorita María E. Possentini; profesores de educación física y estética; María B. de Escalante y Dionisia Torres, viuda de Bisbal; ayudante de Educación Física y Estética; señorita Carmen Puccio; profesora de Idiomas Extranjeros, profesora normal señora Colomba M. de Pomponio; bibliotecaria, Clelia M. de Olivé; celadora, señorita Zaira Pucse; profesora de ciencias y letras, profesora normal señora María Julia Correa de Pereda; maestra de grado, maestra normal señorita Sarah Caviglia.

En la escuela normal de maestros núm. 3 de Rosario; profesora de ciencias y letras: profesora normal, señora María Julia Correa de Pereda; profesora de idiomas extranjeros, señora María G. de la Riestra: en la escuela nacional de comercio de Rosario; vicedirector, profesor normal, señor Eudosio Giménez.

En el colegio nacional de Rosario, jefe de trabajos prácticos, señor Antonio Ramón; auxiliar de secretaría, señor Manuel S. Jiménez: ayudante de ejercicios físicos, señor Manuel Rodríguez Cebrián; profesores de idiomas extranjeros, señor Emilio Vitulio.

En la escuela industrial de Rosario, profesores de ciencias y letras, profesor normal señor Aurelio Solís; señor Pedro Sánchez Granel y técnico mecánico, señor Servando Cardoso; profesor de educación física y estética (dibujo), ingeniero señor Aarón Schamis.

En la escuela normal mixta de Esperanza: profesor de ciencias y letras, Sr. Augusto A. Canstatt: maestras de grado, maestras normales señoritas Vicenta Romero y Rosa Cassutti; secretaria-tesorera, maestra normal Srta. Margarita Perrén.

En la escuela normal de San Justo: profesores de educación física y estética, Sr. Florindo Piva y Mariano Juárez.

En la escuela normal de Resistencia (Chaco): profesores de idiomas extranjeros, señores Emilio Urtizberea y escribano público Héctor Piñero; maestras de grado, maestras normales Srtas. Angela Outes y Elfa Anello.

En el Colegio Nacional de Rosario (nuevo): rector, Dr. Tomás Cerrutti; secretario, Sr. Jorge González Hereñú; profesores de ciencias y letras, Dr. Alberto C. Molina, Isidoro Cárcano, maestro normal Anastasio A. Escudero y Sr. Romeo Bonazzola; profesores de educación física y estética, Sres. Domingo Vittoria y Belisario Sivori; profesores de idiomas extranjeros, María G. de la Riestra y profesora normal Juana Pérez; jefe de celadores, Sr. Glauco Saccone.

En la Escuela Industrial de Santa Fe: vice-director, ingeniero Angel J. Negro; profesores de ciencias y letras, ingeniero Carlos A. Nicklisson, profesor normal Luis Borruat, señor Ignacio Sasián y Dr. Guillermo Goyechea.

En el colegio nacional de Santa Fe: profesores de ciencias y letras, maestro normal Salvador C. Vigo y profesor normal Vicente Palma; profesores de educación física y estética (dibujo), Sr. Baldomero Banús (hijo) y Justo Riveros.

Fondos para el Consejo de Educación

Fué firmado un decreto, disponiendo se entregue al Consejo Nacional de Educación, la cantidad de un millón de pesos moneda nacional, por cuenta de lo que le corresponda del producido de contribución territorial y patentes, durante el año en curso.

Dicha suma será destinada al pago de los certificados por obras de construcción de edificios para escuelas de la capital.

El Ministro de Relaciones Exteriores

En las últimas horas de la tarde, el ministro de Relaciones Exteriores, doctor Pueyrredón, se trasladó a la legación de la Gran Bretaña, para asistir a la recepción que Mr. Mac Leay y su esposa, ofrecen al nuevo plenipotenciario de nuestro país, en Londres, doctor José Evaristo Uriburu y señora.

Comuna de Mar del Plata

El asunto de la electrificación

Petición de los vecinos al Ministro de Obras Públicas de la Nación

Nuestro corresponsal en Mar del Plata nos hace saber que en estos momentos se está suscribiendo por el vecindario de aquella ciudad la petición, cuyo texto nos ha enviado y es del tenor siguiente:

Mar del Plata, mayo 10 de 1921.— A su excelencia el señor ministro de Obras Públicas de la Nación, doctor don Pablo Torello. — Buenos Aires.

Los vecinos de Mar del Plata que suscribimos nos hemos enterado por la prensa, de la petición presentada, a ese ministerio por los representantes de las empresas de electricidad para que derogue el decreto por el cual se aprobara el proyecto de electrificación de las Obras Sanitarias de esta ciudad, obras cuyo costo esta presupuestado en 2.400.000 pesos moneda nacional.

Los estudios de orden técnico y financiero realizados tanto por las dependencias nacionales como provinciales, han demostrado en forma concluyente la transcendental importancia de la electrificación proyectada. Basta recordar que su realización produciría de inmediato las siguientes ventajas.

El déficit anual de más de pesos moneda nacional 300.000 que hoy producen las obras sanitarias de esta ciudad desaparecería con el ingreso de los 600.000 $ que representa el servicio del alumbrado público y privado que en la actualidad está a cargo de una empresa privada. La municipalidad con la misma suma de dinero que ahora destina al alumbrado público, podría extender este servicio a una zona doble con lo que realizaría un progreso notable, creándose, además, una nueva fuente de recursos, y la numerosa población permanente contaría con un buen servicio de alumbrado particular por menos de la mitad del precio que hoy paga.

Citar estas ventajas es demostrar la improcedencia de la petición presentada por las empresas de electricidad, cuyos intereses privados, si bien respetables, jamás podrán merecer de ese gobierno, estamos seguros, más consideración que los intereses generales y permanentes del Estado, de la Municipalidad y de la población de Mar del Plata.

Se trata, señor ministro, de un servicio público por su naturaleza, que los gobiernos del estado y de las comunas confían a las empresas privadas sólo cuando ellos no están en condiciones de atenderlo eficazmente. La concesión que en circunstancias tales acordó la municipalidad a la usina que actualmente provee de luz y fuerza motriz a Mar del Plata era por veinte años y caducó el 22 de octubre de 1918, sin que haya querido renovarla la comuna, precisamente, para facilitar la electrificación que se proyecta. No son, pues, legales ni justos los fundamentos que a este respecto aducen las empresas de electricidad ni existe por consiguiente ningún interés legítimamente amenazado por el proyecto de electrificación, como se sostiene en la presentación de las empresas.

Por las razones expuestas y otras que no hay necesidad de aducir, porque constan en el voluminoso expediente que contiene los estudios y decretos de los gobiernos de la Nación y de la provincia, solicitamos a V. E. que no acceda a la petición formulada por las empresas de electricidad.

Saludamos a S. E. con nuestra más distinguida consideración.

Establecimientos de enseñanza en el interior

Sueldos de Marzo y Abril

La Tesorería General de la Nación ha girado en la fecha las siguientes cantidades en concepto de sueldos del personal de los establecimientos de enseñanza que a continuación se indican, correspondiente al mes de marzo ppdo.: Escuela Normal Mixta de Mendoza, $ 13.582.90; íd de Goya, 8165.65; íd San Pedro, 7936.70; íd Chilecito, 6735.55, íd Victoria (Entre Ríos), 8418.20; íd La Rioja, pesos 13.388.70; íd Santo Tomé, 7018.89; íd San Nicolás, 8753.75; íd Gualeguaychú 7884.20; íd Pergamino pesos 8584.21; íd Dolores (Buenos Aires), 8388.65; íd Gualeguay, pesos 8333.04; íd San Justo (Santa Fe), 7550.32; íd Río Cuarto, 5758.31; íd Profesores de La Plata, 19.802.45; íd Preceptores de Rivadavia (Mendoza), 3674.32; íd San Isidro (Catamarca), 4970.12; Escuela de Preceptores de Jachal, 4082.70; íd Frías, 5042.90; Profesores de Córdoba, 19.631.20; íd de Rosario, 14.767.45; íd de Salta, 13.720.61; íd de Santiago del Estero, 13.535.25; íd de Profesoras de Rosario, 20.237.37, y Colegio Nacional de Mercedes de Buenos Aires, por abril, 9229.49.

El total de las cantidades giradas asciende a $ 257.644.49.

La vialidad en Tierra del Fuego

Camino de Ushuaia a Destacamento San Sebastián

El gobernador del territorio de Tierra del Fuego, señor Molina, envió hoy un radiograma al ministro de Obras Públicas, informándole que ha dispuesto la iniciación de los trabajos para la construcción del camino carretero que unirá a Ushuaia con el departamento de San Sebastián.

Dice dicho funcionario que realizaráse la obra con los escasos medios que ha podido reunir, existiendo ya en condiciones de ser transitado diez kilómetros de camino, entre la capital y Monte Olivo.

El doctor Torello contestó en el día al gobernador de Tierra del Fuego, manifestando su complacencia por la mencionada iniciativa.

Concejo Deliberante

DESPACHOS DE COMISIONES

Pavimentación de calles

La comisión de Obras Públicas ha despachado numerosos proyectos presentados por varios concejales relacionados con la pavimentación de numerosas calles del municipio.

La comisión mencionada aconseja pavimentar las siguientes calles:

Albarellos, de Constituyentes a Bolivia; Andrés Lamas, de Páez a Gaona; Artigas J. G. (antes Sud América), de Franco a Albarellos; Bazurco, de Constituyentes a Bolivia; Canalejas, de Trelles a Boyacá; Caracas, de vías del F. C. C. A. a Albarellos; Cockrane, de Constituyentes a Bolivia; Condarco, de vías del F. C. C. A. a Albarellos; Escobar, de Constituyentes a Bolivia; Larsen, de Constituyentes a Bolivia; Mármol, de Constitución a Pavón; Neuquén, de Donato Alvarez a Boyacá; Páez, de Donato Alvarez a Boyacá; San Alberto, de J. G. Artigas a Bolivia; Tarija, de Treinta y Tres a Avenida La Plata; Villanueva, de Maure a Gorostiaga; Zamudio, de vías del F. C. C. A. a Albarellos.

Subsidio al Colegio de Abogados de la Capital—

La comisión de previsión y asistencia social en mayoría ha despachado favorablemente un pedido de subsidio que hiciera el Colegio de Abogados de la capital.

La comisión aludida aconseja se le acuerde la suma de 4000 pesos en calidad de subsidio.

Proyecto de mejoras para la zona noroeste de Vélez Sársfield—

Relacionado con la provisión de agua corriente a la población conocida por "25 de Mayo" en la zona noroeste de Vélez Sársfield de Gaona a Jonte y de Cuenca a Segurola, la comisión de obras públicas ha despachado la siguiente minuta de comunicación al D. E.

Señor intendente:

El H. Concejo Deliberante solicita del señor intendente quiera gestionar lo pertinente, a fin de que las Obras de Salubridad ordenen la provisión de agua corriente a la población conocida por "25 de Mayo", en la zona noroeste de Vélez Sársfield, de Gaona a Jonte y de Cuenca a Segurola.

La minuta contiene los siguiente fundamentos:

De la lectura de la minuta de comunicación se desprende claramente la importancia que tiene para la población de la zona Nor-oeste de Vélez Sarsfield, la mejora que se solicita, beneficiándose en su faz higiénica y material, pues aquélla parte del municipio se vé privada de un servicio público tan imprescindible e importante, como es la provisión de agua corriente.

El estado sanitario es deficiente, pues los habitantes se ven obligados a beber agua de pozo de primera napa, que se halla contaminada. Y en cuanto al aspecto material del asunto, los "aguateros" hacen su "agosto", pues venden agua potable a precios excesivamente exhorbitantes, desde que no existe ninguna reglamentación ni tarifa al respecto, viéndose obligados los vecinos a pagar lo que se le pide.

Por estas consideraciones y contando con el apoyo de la sociedad de Fomento "25 de Mayo", solicito la aprobación de la minuta de la referencia.

Donaciones a establecimientos hospitalarios—

La comisión de hacienda y cuentas ha producido despacho en los mensajes del D. E. dando cuenta de varias donaciones hechas para ser destinadas a varios establecimientos hospitalarios.

En el despacho mencionado se autoriza al D. E. para aceptar las siguientes donaciones:

Del Ejército de Salvación, varias mercaderías destinadas al hospital vecinal de Nueva Pompeya; de la señora Eugenia Franceschini, viuda de Santiago, varias obras escultóricas; de los señores Espinosa, Gutiérrez y compañía, 50 pares de botines para la Colonia de Vacaciones de Niños Débiles; del señor Andrés Costa, aves y huevos, para la misma colonia; de la señorita Magdalena Cordans, en nombre de sus alumnas, 32 fundas para el hospital Argerich; de la señora de Di Franco, varios instrumentos y artículos de cirugía, para el hospital Pirovano, y el señor David Z. Campos 300 kilos de dulce de membrillo, para la Colonia de Vacaciones de Niños Débiles; de la empresa del F. C. Buenos Aires al Pacífico, 25 rieles; del señor Eduardo Costa, 20.000 ladrillos para las obras de la Colonia de Vacaciones para Niños Débiles; del señor José J. Carpi, 250 toneladas de pedregullo; de la Asociación Filantrópica Infantil, juguetes para los niños enfermos del hospital Muñiz; del señor José F. Soage, 50 camas para el hospital Alvear; del señor concejal don Antonio E. Mantecón, juguetes para los niños enfermos del hospital Muñiz, y de la señorita Adelina Argerich, diversos artículos para el mismo hospital; de la señora Catalina V. de Puartín y señores Américo Calvi, Natalio Rigoli y Joaquín Mangiacavallo, consistente en varios artículos para la Asistencia Pública; del señor Carlos Colombo, consistente en un millar de objetos, para ser distribuídos a los niños pobres y del Pastor de la Misión Evangélica, don Juan de Bonun y la The Genius Oats Co., de varios enseres y veinte cajones de avena arrollada, con destino a la Asistencia Pública.

Impuestos Internos

Impuestos liquidados en el mes de abril pasado.

Impuestos	$
Tabacos	4.445.805.29
Alcoholes	1.016.700.66
Bdas. alcohólicas	1.154.640.40
Fósforos	333.300.—
Cerveza	594.423.65
Específicos	146.374.54
Perfumes	243.808.86
Vinos	89.917.47
Champaña	14.069.—
Espumante	10.869.25
Sidra	2.997.38
Seguros	131.704.79
Naipes	86.431.70
Vinos y Bdas. artificiales	2.478.75
Entradas eventuales—	
Multas	19.922.64
Venta de impresos	1.135.39
Servicio de desnaturalización	7.758.88
Almacenajes	2.029.—
Eslingajes	57.60
Eventuales	52.78
	8.284.478.03

Movimiento gremial

CLUB MUTUAL DE EMPLEADOS

En las elecciones efectuadas en este club, fueron electos para ocupar los distintos cargos los señores:

Presidente Jorge Dillon; vicepresidente, Marcelo C. Castromán; secretario, F. Cortegoso Martínez; tesorero, Juan Olazar; vocales: José Signetti, Miguel Quirós, José M. Menéndez, Agustín Dordas y José María Ferro; fiscales: Melchor de Sena, Fernando L. Bonazzi, Orestes C. Luisi, Eduardo E. Ferro y Luis Rey.

Información general

HOMENAJE

La comisión Pro Homenaje al poeta Argentino Federico Curlando, ha invitado a concurrir al cementerio del Oeste el día 14 del corriente a las 16 horas al acto que se realizará en el cuarto aniversario de la muerte del poeta.

Círculos y Sociedades

La Fraternidad gastronómica. — Conforme estaba anunciado esta sociedad mutualista de empleados de hoteles y restaurants celebró su festival anual el cual resultó una brillante reunión de lo mas caracterizado del gremio.

Círculo Artístico Libertad. — Este círculo ha nombrado la siguiente comisión directiva:

Presidente, Francisco Claramunt; vice, Jenaro Di Yorio; secretario, José Rojo; pro. Vicente Severino; tesorero, Maximiliano Martínez; pro. Casimiro Rojo, R. de Cuentas, Eugenio Mateo, director escénico, José Nicola; director artístico, José Arena; y seis vocales.

Comunicaciones telegráficas

Se encuentran interrumpidas las comunicaciones con Chos Malal, adelante de Las Lajas, Tres Algarrobos, General Villegas, Papín, Tres Lomas, 30 de Agosto, Pehuajó y Trenque Lauquén.

Se acepta condicionalmente para: Tucumán, Salta, Jujuy, Bolivia, Punta Arenas, Sud de San Antonio Oeste y Neuquén, por mal tiempo reinante.

Las demás líneas internas y conexiones internacionales funcionan con regularidad.

Crónica deportiva

COLOMBOFILA

SOCIEDAD COLOMBOFILA LA VALIENTE MENSAJERA

Desde la estación Coronel Pringles, distante de nuestra ciudad 413 kilómetros; se realizó un concurso de palomas mensajeras.

Las mensajeras fueron puestas en libertad a las 8 horas y 10 minutos de la mañana colocándose la primera paloma a las 16 horas, 06 minutos y 03 segundos, cuya performance correspondía al Palomar "13" del señor Juan Passi, quien pone a prueba una vez más la sangre de sus palomas.

Disputóse en este concurso el premio Palomar "Las Acacias", consistente en una máquina fotográfica donada por el propietario del mismo, señor Vicente Ferrariz.

La paloma ganadora voló a razón de 878 metros por minuto y la última a 725 metros.

El resultado general fué el siguiente:

1o. Palomar "13", de J. Passi; 2o. Los Verdes, de F. Martínez; 3o. Moreno, de A. Canero; 4o. Horizonte, de C. Ferráriz; 5o. Irigoyen, de J. E. Lasreal; 6o. La Arreta, de A. C. Lassalle; 7o. 25 de Mayo, de J. Lassalle; 8o. Las Acacias, de V. Ferraris; 9o. Sud, de J. M. Vieytes; 10. Huston, de E. O. Bugando; 11. La Zulema, de F. Cirmarco; 12. Las Heras, de R. Dello Russo; 13 "13", de C. Bugando; 14. Betafono, de A. Rossi; 15. El Cólor, de L. D'Amato; 16. San Martín de P. Mazza; 17 Maldonado de A. arrios; 18. Los Andes, de J. Carmitti; 19. Lamadrid, e H. A. Carmitti; 20. Wáshington, de E. D'Amo.

Palacio de justicia

DEMANDA RECHAZADA

Fal hoy el juez de lo civil, doctor Adolfo Casabal, por la secretaría Anda, el juicio por cobro de pesos que sigue doña Ana Dufau de Rodríguez contra don José F. González Tomasanta, rechazando la demanda sin costas.

CAUSAS CRIMINALES

Por la secretaría Gaibisso, el juez doctor Domingo Frugoni Zavala falló hoy la causa por lesiones seguida contra Ignacio Cafiso, italiano, de 40 años, ornalero, condenándolo a tres años e penitenciaría.

—El juez doctor Enrique Pacedo absolvió de culpa y cargo a Rosa Esterá de Dellepiane, argentina, de 22 años, casada, procesada por hurto.

Notas policiales

INTOXICACION

Se encuentra alojado en la casa central de la Asistencia Pública el señor Juan González Simol, quien después de beber una taza de café en el negocio de la calle San Martín 215 se sintió descompuesto, comprobándose más tarde que se hallaba intoxicado.

TRANSEUNTE FULMINADO

En circunstancias que el señor José Farase transitaba por la calle Nueva York, a la altura de Nazca, fué fulminado por un cable del alumbrado público, falleciendo instantaneamente.

QUEMADURAS

Filomena Sontomano, domiciliada en la calle Suipacha 374, trató esta mañana de prender fuego en la cocina de su casa usando una lata de alcohol.

Como no usara las debidas precauciones la llama se propagó a sus ropas, produciéndole quemaduras de importancia en el cuerpo.

Su concubino Eduardo Caramés acudió en su auxilio, siendo víctima también del fuego, pues presenta varias quemaduras en los brazos y el pecho.

Requeridos los auxilios de la Asistencia Pública, ambos fueron conducidos al hospital Fernández, donde se les asiste actualmente.

FALLECIMIENTO DE UNA PERSONA DESCONOCIDA

En una de las habitaciones de la casa sita en la calle Rauch 1553, falleció el inquilino Tomás Massera, persona desconocida.

Su cadáver se encuentra en la casa central de la Asistencia Pública, hasta tanto se compruebe la causa de su muerte.

PROVINCIAS

SAN JUAN

Ecos de un asesinato — Captura del homicida en Chile — Actividad de la justicia.

JACHAL, mayo 10. — El ministro argentino en Chile doctor Noel, en una comunicación pasada al juzgado del doctor Cándido Diógenes Pelliza, hace saber que las autoridades chilenas de La Serena, capturaron a Pedro Alvarez, uno de los asesinos de Fortunato Deguer.

El sujeto Alvarez se ha evadido en otra ocasión de la cárcel de esta ciudad, siendo su captura efectuada a raíz de las activas diligencias del juez Pelliza, quien en persona trasladó su juzgado al lugar del hecho. Ayudado por la policía tomó en la ocasión todas las medidas indispensables en la región cordillerana y libró inmediatamente exhortos telegráficos y postales con todos los recaudos necesarios a fin de obtener los resultados que se mencionan.

ENTRE RIOS

La campaña política — Proclamación de candidatos — Los sucesos de 1o. de mayo.

PARANA, mayo 10 — Reina gran entusiasmo en las filas del radicalismo de esta capital con motivo de la reorganización y proclamación de sus candidatos a las bancas legislativas provinciales.

Es seguro que si los candidatos no formulan un programa bien concreto de su futura acción en la cámara y la promesa formal de dar cuenta del desempeño de su mandato al terminar su período, el comité se los exigirá.

Se recuerda que los únicos diputados que rendirán cuenta de su laboriosa y eficaz acción en la cámara son los doctores Eduardo Laurencena y Antonio Sagarna.

Se dice, también, que el comité seguirá, mí y atentamente la actuación de sus miembros en la cámara, dispuesto siempre a aplaudirlos o votar lo que corresponda si se apartan de la norma que indican los principios del partido.

—La Victoria han sido proclamado candidatos a diputados en primer término el doctor Antonio Oberti, y tercero el señor Francisco Ilhiri, el segundo corre por de Aguaichay, que forma parte de ese círculo.

—Con motivo de los sucesos ocurridos el 1o. de mayo, se han cambiado los siguientes telegramas:

"Ulegua ay, mayo 7 de 1921. — A SS. el señor Gobernador de la Provincia don Celestino I. Marco. — Paraná. Nos permitimos poner en su conocimiento que en la fecha hemos presentado denuncia al respecto a los sucesos ocurridos el 1o. de mayo contra los dirigentes de la liga patriótica ante el juzgado del crimen. Esperamos la intervención legal en defensa del orden público y las autoridades provinciales desacatada por la Liga Patriótica.

En tal sentido veríamos con agrado una acción de quien corresponda al señor fiscal haciendo notar la gravedad de tal caso.

Presentamos al señor Gobernador el testimonio de nuestra consideración. Diputado, Piñedo y D. Tomasso".

"Señores diputados nacionales doctores Piñedo y D. Tomasso — Gualeguaychú. Oficial. Complázcome en acusar recibo de su telegrama de ustedes referente a la denuncia de la capital. Me explico y comparto el interés con que esperan la intervención y pronunciamiento de la justicia por considerar el trágico suceso ocurrido el día 1o. pues el mantenimiento del orden social requiere imperativamente la observancia y aplicación de las leyes y la solución de los conflictos. Excuso la insinuación al señor fiscal. Sin restar la influencia que reconozco a la denuncia de ustedes, como Gobernador, y ciudadanos de una provincia cuyos poderes constituídos tiene su autonomía legal y propia, necesito honrar mi convicción de que los magistrados competentes tramitan ya oportunamente y juzgarán el grave asunto de referencia con el concepto pleno de que le corresponden administrar justicia en el ejercicio de esa potestad soberana, si por un instante les faltará la atención de su juez superior, la sociedad conmovida pero no ofuscada. Mañana a primera hora estaré en Paraná y desde ahí me será grato atender las solicitaciones que correspondan a mi cargo.

Saludalos muy atentamente. — C. I. Marco".

Se ha hecho cargo del comando de la tercera brigada de artillería el coronel Alberto Noailles, cuya designación ha sido muy bien recibida en esta, dados los prestigios que en el país tiene este distinguido militar, por su ilustración y laboriosidad demostradas plenamente en el comando del 3 de artillería y en la dirección de la escuela de guerra.

El coronel Noailles es el comandante accidental de la 3a. división, mientras dure la ausencia del general Oliveira Cézar.

CATAMARCA

Resoluciones del consejo de educación — Banco Hipotecario — Viaje del obispo.

CATAMARCA, mayo 10. — El consejo de educación adoptó las siguientes resoluciones:

Creación de cuatro nuevas escuelas infantiles, creación del quinto grado complementario en varias escuelas Láinez de las poblaciones de importancia, creación del puesto de maestra de tejeduría de la escuela de Tinogasta.

—Hízose cargo de la gerencia de la sucursal local del Banco Hipotecario Nacional, el señor Jerónimo Contoune, que procede de la sucursal de Lincoln.

—Partió para Buenos Aires el obispo Piedrabuena para participar de la conferencia de los obispos argentinos que se realizará en dicha ciudad.

—Iniciáronse las obras de reconstrucción del camino de Andalgalá a Santa María, de Villa Santa María a Punta Balasto.

A tal efecto se trasladó allí el jefe de puentes y caminos, ingeniero Eugenio Zoila.

—Partió para Hatquín (departamento Pomán), el doctor Quiroga, enviado por el departamento nacional de higiene para estudiar la enfermedad epidémica desarrollada en aquélla localidad.

SANTA FE

Declaración de los maestros en huelga

VERA, mayo 10. — Los maestros hacen la salvedad de que van a la huelga protestando contra el Poder Legislativo y no contra el Ejecutivo, de quien se muestran muy agradecidos por sus felices gestiones.

La distribución de correspondencia certificada — Disposición mal recibida.

GALVEZ, mayo 10. — La nueva disposición implantada por el jefe de correos, de que la correspondencia certificada no sea distribuída en la misma noche de su llegada, causa perjuicios al comercio, que debe perder un día en contestarla, lo que podría hacer el mismo día para que saliese al siguiente.

Si esta disposición continuara dará lugar a que el comercio proteste.

Auto revocado — Consecuencias de las inundaciones — Venta de tierras — Los maestros y el gremialismo — Varias.

SANTA FE, mayo 10. — La segunda sala del superior tribunal formada por los doctores Codina, Pérez, Del Viso y Salatín, revocó el auto del inferior que dispuso la libertad del comerciante Víctor Germano.

—Debido a las inundaciones, la paralización obrajera en el norte, es absoluta, lo que ha venido a crear una situación en extremo tirante y angustiosa para el comercio de esa región.

Ya dos o tres firmas han pedido reunión de acreedores y no es difícil que otras se vean obligadas muy pronto a dar idéntico paso.

Hacen saber de Buenos Aires que el directorio del Banco de la Nación Argentina, dispuso que sean vendidas en remate público seis mil hectáreas que posee en Ocampo, departamento General Obligado.

Entre los miembros del magisterio hace camino la idea de reorganizar ampliamente la sociedad gremial, pues no están conformes con la marcha impresa a la misma, por sus directores actuales.

—El gerente del Banco Español de esta ciudad pasará a prestar sus servicios a la sucursal de La Plata, lo que constituye un merecido ascenso.

—Ausentóse a Europa, don Edmundo Reyman.

Enfermo — Cinematógrafo

TIMBUES, marzo 10. — Han sido felicitados los doctores E. Largoy, de esa y Agustín Ramírez, de esta localidad, por el feliz éxito que han obtenido al atender a un hijo de don Clemente Altoe, que se hallaba en grave estado y e intervenidos le salvaron.

—El salón cinematográfico de los señores T... concurren por los novedosos programas que presenta a diario.

Demostración — Viajeros

AREQUITO, mayo 10. — El señor Cayetano Acosta fué obsequiado con un banquete por sus numerosos amigos con motivo de su traslado a esta con Alvear, donde va a ocupar el cargo de jefe de dicha estación del ferrocarril Central Argentino.

Concurrieron caracterizadas personalidades, poniéndose de relieve las simpatías que goza el homenajeado en esta localidad.

Se ha hecho cargo de jefe de la estación del ferrocarril Central Argentino el señor Pedro Demaestre.

— Para Rosario, las señoritas Valentina y Palmira Descalzi.

Aviación — Comunales — Donación

RUFINO, mayo 10. — Se encuentra en esta, la comisión técnica encargada con el propósito de contratar el terreno destinado para la construcción del hangar destinado a la estación que se implantará en esta localidad en la Ruta Aérea a Cuyo.

La comisión ha sido recibida deferentemente por las autoridades y por el vecindario.

La comuna ha adquirido del doctor Muñoz seis hectáreas de terreno para instalar los mataderos públicos, obra pública de urgente e imperiosa necesidad.

El doctor Muñoz destinó el producto de la venta para el arreglo del camino entre Rufino y Cañada Seca.

Enlace

TOTORAS, mayo 10. — Fué consagrada la unión matrimonial de la señorita Teresa Olivero con el señor José Canavesio, dando margen a una lucida reunión social a la que concurrieron caracterizadas familias de esta localidad.

Los novios partieron a Buenos Aires en viaje de boda.

Asamblea — La carne — Compromiso

ZENON PEREYRA, mayo 10. — Se reunieron los socios de la Sociedad Italiana con el propósito de proceder a la renovación de sus autoridades.

—Los carniceros continúan expendiendo la carne a 60 centavos el kilo sin tener en cuenta la baja de las haciendas.

Los miembros de la comisión de fomento tienen el firme y decidido propósito de establecer una carnicería por cuenta de la comuna si hasta el 15 del corriente este producto no ha experimentado una baja razonable.

—Se ha concertado el compromiso matrimonial de la señorita Enedina Retamar de la ciudad de Tucumán con el señor Trento Pasaponti de ésta.

Religiosas — Asamblea — Deportes

COLONIA BELGRANO, mayo 10. —La iglesia local se ha visto muy concurrida con motivo de encontrarse en ésta el R. P. misionero Víctor Larraña.

—Los socios del centro recreativo Diversión y Cultura se reunieron procediendo a la renovación de la comisión directiva.

—Las canchas de tennis se ven muy concurridas por distinguidas señoritas de esta localidad, habiendo este deporte conseguido despertar mucho entusiasmo.

Policiales — Ferroviarias

RIO PRIMERO, mayo 10.—La policía de esta localidad en cooperación con la de Santa Rosa ha descubierto varios importantes robos de haciendas y detenido algunos de los presuntos autores.

—Se nota la falta de vagones para el transporte de leña.

Agrícolas — Compromiso

MARCOS JUAREZ, mayo 10. — Se está terminando la recolección de la cosecha de maíz, habiéndose dado principio al desgrane con resultados satisfactorios.

A pesar de las abundantes lluvias caídas se nota la falta de una nueva para los campos de pastoreo y para facilitar la preparación de la tierra para la próxima siembra.

Se ha formalizado el compromiso matrimonial de la señorita Dominga Zanotti de Leones con el señor Carlos A. Pastore, de esta localidad, personas caracterizadas que gozan de generales simpatías.

No se ha fijado aún la fecha de la boda.

Solicitud

TANCACHA, mayo 10. —Oportunamente le fué enviada al ministro de Agricultura de la nación una solicitud firmada por la mayoría de los colonos solicitando al Superior Gobierno préstamos sobre semillas de trigo pues como se recordará la cosecha del año vencido se perdió totalmente.

TUCUMAN

Renuncia desestimada — Arreglo del pavimento — La zafra azucarera —Beneficio de una actriz — Demostración — El asunto de la cooperativa.

TUCUMAN, mayo 10. — El coronel Córdoba presentó la renuncia del cargo de jefe de policía.

El interventor interino señor Nocetti, en un decreto de fecha de hoy desestima dicha renuncia, haciendo presente que el funcionario de referencia goza de toda la confianza de la intervención nacional.

Se dió comienzo en las principales calles de la ciudad, a la refección del pavimento de madera, que se encuentra en deplorable estado.

Principió la molienda en algunos ingenios del sur de la provincia y departamentos de Cruz Alta y de las Tentas y San Andrés.

Hoy celebra su beneficio en el teatro Alberdi, la aplaudida actriz Lola Membrives.

Fué obsequiada con un té en el colegio nacional, la ex directora de la escuela normal de profesoras, señora Catalina I. de Ayala, recientemente jubilada.

El juez doctor Ernesto Aráoz revocó el auto de quiebra de la cooperativa de los ferrocarriles del Estado, decretada por el ex juez Padilla.

MENDOZA

La nevada en la cordillera — Padrinazgo presidencial

MENDOZA, mayo 10. — Sigue reinando mal tiempo en la cordillera.

Comunican de Puente del Inca que ha caído en ese punto dos metros de nieve.

Reina un frío intenso.

El interventor federal doctor Eudoro Vargas Gómez se trasladó al Rodeo de la Cruz, con el objeto de apadrinar en representación del Presidente de la República doctor Yrigoyen, el séptimo hijo barón de doña Clara Videla de Ortuvia.

Los temporales se reproducen—Arrollada por un tren — Robo en una sastrería.

MENDOZA, mayo 10. — El tiempo ha vuelto a descomponerse en toda la provincia, incluso la Cordillera.

Aún cuando se realizan activos trabajos para que la línea del ferrocarril Trasandino quede expedita, créese que no permitirá el tráfico de trenes hasta dentro de algunos días más.

—Un tren de pasajeros arrolló en la estación Palmira a la menor Mercedes L. de Pelliza, fracturándole ambas piernas.

—Unos cacos han robado mercaderías en la sastrería de Fernando Maraculelli, por valor de cuatrocientos pesos.

LA RIOJA

Una fábula revolucionaria

LA RIOJA, mayo 10. — Conviene dar a conocer exactamente el grado de veracidad que tenían las noticias trasmitidas por los corresponsales de "La Prensa" y "La Nación", sobre un supuesto movimiento revolucionario, contra el jefe de policía, que no manifestó que esas noticias carecen de fundamento.

Lo que pasó es que el señor Bonifacio Gonzalez, de profesión obrero, alquiló la casa al señor Abel Herrera ex oficial de policía del régimen.

El señor González, encontró unos fulminantes de dinamita y no sabiendo que eran, los golpeó con un cuchillo, produciendo la explosión hiriéndole en la ingle.

La policía en cumplimiento de su deber, condujo al herido y al cuerpo del delito que lo constituían 40 fulminantes y algunas balas de revólvers, al departamento central.

El señor Abel Herrera se presenta entonces, manifestando que le allanaron el domicilio sin orden legal.

Como la casa estaba alquilada por Gonzalez no se le dió curso a su denuncia.

—Ayer llegó el diputado nacional doctor Agüero Vera.

TERRITORIOS

NEUQUEN

Deficiencias en el transporte de la correspondencia a Zapala

SAN MARTIN DE LOS ANDES, mayo 10. — No obstante las reiteradas disposiciones del distrito de correos, el servicio de transporte de correspondencia de Zapala a ésta se hace en forma lamentable por culpa del contratista. El correo que debió llegar el 6 del corriente ha llegado recién hoy con los baúles y cartas completamente destrozadas en las valijas. Esta deficiencia se debe a que el contratista no dispone de los elementos exigidos por el contrato y el personal cumple sus obligaciones en forma caprichosa, con evidente perjuicio para los intereses generales de los pobladores. Urge que el distrito tome una intervención enérgica para terminar con este abuso. El personal de la oficina de correos cumple con su misión a entera satisfacción del vecindario que reconoce en el jefe señor Ramón Palma un correcto funcionario.

Arte, Teatros y Cinematografía

Círculo Argentino de Autores

En la reunión que celebró ayer la C. D. del Círculo, nombró una subcomisión de emergencia compuesta por los señores Ezequiel Soria, Francisco Collazo, José González Castillo, Enrique García Velloso y Antonio de Bassi.

Esta subcomisión tendrá a su cargo todas las tareas inherentes al conflicto teatral que es del dominio público.

Un actor "pateado"

Anoche en momentos en que se realizaba la magna asamblea de la Federación en el Nacional, un actor que se encontraba en un palco balcón se puso "en" energúmeno, y a pesar de las indicaciones que el presidente de aquella, señor García de la Vega, le hacía en el sentido de que era inoportuna su intervención, aquél cómico que creemos era García Caraba, del Florida, seguía insistiendo y gesticulando en forma tan inusitada que provocó un regular "meneo" de sus mismos compañeros.

Es fatal. Existen cómicos que ni fuera de la escena dejan de dar lugar a las "expresiones" del público.

En el América

Sigue con suerte la actuación de la compañía española de Daniel Garrido en ese teatro de la calle Boedo.

Para hoy se anuncia "La gatita blanca" y "La chicharra".

"¡Morriña, morriña mía!"

Esta melancólica pieza de García Velloso sigue ocupando con gran éxito el cartel del San Martín, en tal forma que hasta ha determinado hacer una postergación de la obra de De Rosas "Sir Harrison", que tenía designada la fecha para ser estrenada.

"La muerte de un vivo" de Escobar completa el programa del día en los dominios de Arata-Simari-Franco.

LOTERIA NACIONAL

Extracción de hoy

CON 100.000 PESOS

13.696

Con $ 20 000

24.146

Con $ 10.000

14.716

Con $ 5000

16016 [illegible]

Con $ 2000

13468	31471	11818	[illegible]	35597
22728	18259	27728		

Con $ 1000

12380	9812	[illegible]	[illegible]	20700
34611	21212	12144	8817	30529
1185	2812	87	22714	3489
26128	[illegible]	[illegible]	[illegible]	27191
3499	18661	885	30128	

Con $ 500

3871	31965	32549	35794	11814	
35299	37540	6424	9693	19819	4877
7477	39927	3911	27668	7434	9896
11926	2496	36652	2670	20872	
24785	22059	4441	30967		

Con $ 200

4917	26590	21666	26239	7716	6807
21806	25826	21464	23533	18735	
24261	25756	26207	16705	12243	
3091	34162	25009	21429	31893	
26880	2050	22585	14777	18194	
20537	34444	25900	18255	14783	
2834	14092	26468	2695	26483	1919
27219	8228	2487	31822	21119	2574
29536	29289	31840	12757	22123	
3767	22749	32504	2882	26833	
18292	22018	21918	25467		

Con $ 100

27522	13295	6001	33870	24176
21214	62374	26042	19677	37917
26844	7286	11867	21087	25731
20783	17925	4240	22290	13809
4298	19495	25561	22523	16717
10511	19175	21792	14441	11059
34211	27539	22917	3234	31857

1738 15130 7818 15227 20925 2963
29965 14209 33374 12064 6256
30369 32092 24479 32921 30236
22813 11786 3468 34030 9079 9459
19229 18118 20100 11633 26167
16539 3405 14100 12975 24536
15529 7849 33628 35135 33743
7728 2701 11324 5026 10389 8202
16554 29481 30399 28906 22790
37829 25788 15374 17617 31440
25027 1117 3811 19804 28320 3049
30226 12415 37787 7958 35586
26596 15265 23103 9913 28529
6477 4940 27194 10318 11980 4847
8593 31162 15189 21869 33518
25957 24476 15012 34052 20613
26493 33559 5481 10973 15257
14016 10327 26769 34437 13815
30864 11044 14967 36188 34578
21160 6636 33536 9770 21938 5045
35979 9273 9438 28770 3938 16198

Con 40 $

1
608 021 973 939 561 548 642 993
115 536 481 954 499 984 922 040
648 508 098 673 788 101 908 080
439 692 349 136 705 810 798

2
245 241 619 587 585 065 279 096
052 528 413 609 815 61 027 939
243 105 942 131 664 215 924 982

3
661 510 810 632 977 346 450 755
470 532 279 521 018 376 502 351
382 493 561 530 939 145 812 520

4
557 258 484 567 365 806 458 202
824 925 345 419 003 696 036 403
457 976 017 417 538 227 213 179

5
541 049 179 091 838 134 176 351
018 837 272 248 759 229 636 330
418 525 898 617 729 136 814 91

6
575 197 960 429 541 492 957 091
136 692 962 938 554 600 903 640
455 013 904 738 459 164 935 820
665 165 547 764 294 228 849 155

7
039 739 143 508 240 359 261 679
299 957 067 209 214 010 604 990
647 742 279 363 519 743 659 562

8
845 332 294 52 775 829 085 888
152 954 764 209 642 515 090 288
456 418 670 754 128 504 419 359

9
562 848 998 229 905 996 630 906
625 427 897 057 888 365 746 987
261 845 880 444 779 517 802 460

10
974 240 190 149 588 845 650 967
453 063 565 865 050 584 035 303
936 549 876 048 752 311 150 082

11
263 222 104 21 042 245 211 090
053 253 799 379 494 133 671 270
601 511 415 026 840 449 099 099

12
103 490 000 979 019 942 429 665
486 087 507 999 972 199 340 269
374 069 536 855 442 838 732 657

13
902 467 997 220 842 168 123 309
083 198 695 890 611 013 729 67
306 107 576 944 522 451 552 787

14
974 429 831 585 175 216 351 149
617 220 238 095 597 925 371 121

15
314 740 102 199 381 463 186 063
319 488 989 708 706 143 362 134
588 597 907 487 337 898 439 601

16
517 687 918 686 446 480 181 236
790 708 983 470 490 366 565 438
098 133 330 550 457 054 027 991

17
541 234 098 291 768 873 502 168
772 709 844 423 565 357 780 186
226 540 903 921 747 855 832 857

18
873 965 411 222 045 899 602 451
311 514 335 752 203 878 913 106
640 900 473 152 183 168 308 888

19
372 506 715 815 847 118 924 402
162 438 439 092 315 477 453 029
335 206 990 471 494 018 095 216

20
257 127 377 084 514 398 573 046
749 918 717 884 991 074 860 104
518 804 028 633 771 396 258 298

21
798 803 857 157 655 407 117 084
173 881 847 443 691 784 728 228
257 185 820 012 760 415 202 885

22
843 984 980 026 547 195 678 412
836 892 517 613 243 978 025 261
041 050 145 478 066 981 507 212

23
619 833 669 220 557 269 282 435
201 524 550 714 540 169 455 944
350 547 367 482 786 505 792 385

24
022 605 955 471 228 514 610 170
871 740 563 915 805 606 507 853
506 234 578 877 704 726 510 795

25
203 287 869 468 709 335 354 607
331 190 874 108 707 718 671 611
002 946 034 145 174 447 647 545

26
598 338 898 742 098 670 692 700
411 112 019 230 656 121 078 322
514 567 621 842 988 102

27
835 873 927 665 747 149 837 913
472 749 462 160 189 130 420 240
975 989 004 701 186 877 886 014

28
861 721 050 014 059 788 738 240
034 402 940 254 585 197 338 752
518 857 141 179 538 116 603 661

29
277 975 343 290 958 585 887 886
878 868 903 450 537 663 615 357
324 932 478 919 756 180 293 670

30
390 146 620 632 232 758 537 885
403 425 858 010 283 483 929 564
147 023 803 493 933 194 270 529

31
031 540 712 249 413 056 176 041
188 037 461 167 226 480 412 823
861 751 087 618 168 820 132 713

32
812 054 229 152 748 069 135 003
837 558 174 410 606 177 581 182
720 983 041 531 228 858 133 912

33
236 178 570 612 515 631 331 835
519 263 507 005 243 134 641 862
313 602 740 601 850 842 517 560

34
574 218 558 422 004 697 534 130
728 747 008 785 623 341 750 532
938 575 441 113 576 015 218 972

35
227 410 842 008 345 869 587 174
588 364 913 105 669 662 245 291
109 681 186 098 320 384 543 202

36
861 486 314 612 513 774 107 807
717 111 254 368 120 621 348 136
521 496 134 258 218 650 361

37
238 741 343 031 566 144 633 438
474 561 131 022 316 431 777 112
504 526 237 345 948 625 585 554

atribuirle morosidad en los empeños de armonizar las partes en disidencia. Ya hemos dicho, en efecto, que las actividades portuarias no se suspendieron por disposición oficial, más o menos disimulada. Añadimos que la actitud de los obreros, comporta, sin embargo, un triunfo de la política del Ejecutivo. Solamente un gobierno que se ha granjeado el respeto y la simpatía de las clases trabajadoras, puede suscitar en ellas ese acto espontáneo de consideración que los mueve a rechazar la violencia con la violencia a espera de que la intervención del Estado realice sus propósitos conciliadores. En cuanto a las referencias a la libertad de trabajo, vienen tan mal traídas como son de inadecuadas. El gobierno no ha prohibido a nadie que trabaje. Ha tomado medidas para que no se produjera un incidente sangriento de grandes [illegible] la mala [illegible] por una [illegible] a la menos nada garantía constitucional.

Pero la enemistad de "La Nación" no [illegible] afirmar que el Ejecutivo [illegible] do de la [illegible] promover un [illegible] portuario [illegible] tación delante [illegible] diario mitrista [illegible] ción de [illegible] y notorio [illegible] to portuario [illegible] jamás en el [illegible] ción ha [illegible] agudas que [illegible] logrado [illegible] vendí" [illegible] del comercio [illegible] en general.

Ahora, [illegible] cargos [illegible] có al caso la política tradicional del Estado argentino, porque no [illegible] las aspiraciones obreras con los caballos de [illegible] y las disposiciones de la ley social, en [illegible] y muy felizmente el diario mitrista tiene razón. El presidente Yrigoyen no aplica ni aplicará semejantes procedimientos atrasados y [illegible] a los conflictos de economía social. Su política, equitativa y humana, tiende a resolver conflictos, no a beneficio de una clase privilegiada, sino por armonización de derechos y deberes, y con [illegible] subordinación a las exigencias del interés común.

La influencia política moderna y alta, ha evitado el conflicto del puerto, pese a la obstrucción de quienes parecían empeñados a conducir las cosas a sangre y fuego.

Sobre una instancia

La reunión del senado hoy a reclamo y el propósito de la actitud de su mayoría, difundido por nuestro, para la sesión de hoy, [illegible] mercantil sobre el caso. Y acusa con esa notoria falta de autoridad política, con que juzga siempre todas las cuestiones de carácter institucional que no están de acuerdo con sus tendencias.

Ignoramos cuál es la actitud que se comenta con tanta antelación; pero si es la que "La Prensa" establece en su suelto, encontramos inconsulta la crítica formulada. Siendo esa la inspiración de la mayoría de los miembros del senado, se traduciría con su actitud en la sesión de hoy, que otra cosa habrían hecho los senadores, sino cumplir con su deber? Ellos, en nombre de la responsabilidad directa que los cabe ante el pueblo elector, están en el deber ineludible de defender la provincia que representan. Si ésta ofrece un estado genera de perturbación en todos los órdenes de su vida institucional y administrativa; si el desquicio es su forma permanente y si la inmoralidad suplanta a la ley, a la equidad y la justicia, principios básicos del orden de todo gobierno, no en declinar la responsabilidad que le alcanza. No hacerlo, e inhibiéndose [illegible] conducta rígida, implicaría solidarizarse con el mal, que de acuerdo con la opinión y con la moral de los principios sanos del gobierno netamente nal, debe condensarse en tremendas actitudes. Si el Senado [illegible] adopta la iniciativa por las circunstancias y el deber [illegible] dentro de sus facultades, [illegible] de la moral, [illegible] los principios fundamentales [illegible] Senado [illegible] la misión de [illegible] el pueblo por la delegación [illegible] Estado.

FALSO

Con [illegible] "La Nación" dice "que por orden del gobierno [illegible] en el puerto".

La afirmación [illegible] absolutamente falsa. [illegible] para [illegible] los obreros [illegible] ante la [illegible] Nación [illegible] abandonar [illegible] como lo [illegible] flicto.

La acción de la autoridad [illegible] limitado [illegible] [illegible]

Es [illegible]

[illegible]

Contubernio socialista-radical-conservador

[illegible]

los [illegible] de la [illegible]

[illegible] de los grupos opositores de la Cámara.— Corresponsal.

La prerrogativa de indulto

Vuelve este tema a ser motivo del comentario periodista malevolo por sistema. El ejercicio de la facultad del indulto por parte del Presidente de la República, es prerrogativa constitucional, y el primer magistrado la ejercita siempre con la mejor conciencia y esto no se negó jamás a ningún presidente de la Nación.

Menos podría discutirse al doctor Yrigoyen en el caso de los indultos [illegible] un propio movimiento [illegible] a los indultos en [illegible] con las establecidas [illegible] con el espíritu [illegible] humano, lo que [illegible] especiales [illegible]

[illegible] de los indultos [illegible]

Las cosas en su punto

Sobre unas declaraciones atribuida al diputado doctor Saccone

Hace varios días el diario "Nueva Epoca" [illegible] público un [illegible] rumor que atribuía al diputado doctor Saccone [illegible] relativas a la [illegible] Salaberry. A [illegible] públicamos el nuestra [illegible] del doctor [illegible] doctor Saccone, en [illegible] las cosas en su punto [illegible] sobre el [illegible] diputado [illegible] la siguiente [illegible] puede verse, [illegible] destacados ciudadanos de [illegible]

"SANTA FE, mayo 7 de 1921. — Señor director nacional, doctor [illegible] Saccone. — Presente. — [illegible] consideración: La afirmación del diario "Nueva Epoca" de esta ciudad, carece de todo fundamento al atribuirle a Vd. el haber hecho apreciaciones contrarias a la honrabilidad del señor ministro de Hacienda doctor Salaberry, pues recordamos haberle oído precisamente sostener la corrección de los procederes administrativos de dicho funcionario.

Rectificando, pues, totalmente esas manifestaciones periodísticas, nos es grato reiterarle las seguridades de nuestra distinguida consideración. — Fernando F. Centeno, Oscar C. Mogno, [illegible] D. Cabanillas, Victor R. Pesenti".

En cuanto a "Nueva Epoca", comprendiendo el error en que había incurrido, ha publicado el siguiente suelto aclaratorio:

"Algunos diarios de Buenos Aires se han ocupado de un suelto que apareció en "Nueva Epoca", comentando ciertas declaraciones del diputado nacional doctor Saccone sobre la actitud parlamentaria en la acusación al Ministro de Hacienda, doctor Salaberry.

"Al escribir dicho suelto, por una [illegible] no dijimos que [illegible] dichos atribuidos [illegible] a títulos [illegible] en realidad [illegible] información [illegible]

"Nuestro corresponsal en Buenos Aires nos comunica que el diputado Saccone ha publicado en un diario de aquella capital una carta [illegible] los términos de [illegible] que dura [illegible] para aclarar [illegible] las cosas en el lugar que corresponde.

"No tendremos porque no [illegible] de que así suceda, para [illegible] que sólo nos [illegible] informativo del asunto [illegible]".

¡Siempre mintiendo!

El diario mercantil, para [illegible] [illegible]

En la extrema retaguardia

[illegible]

1ª EDICION

10 DE MAYO DE 1921

EL CONFLICTO PORTUARIO

Evitado el conflicto inmediato en el puerto por sensato acuerdo de una de las partes, "La Nación" considera oportuno apostillar el episodio con un comentario equívoco. En el fondo, y bajo la apariencia fisgona de sus glosas, el diario mitrista no deja de reconocer que la eliminación del choque sangriento, considerado inevitable, constituye una victoria de los poderes públicos cuyas medidas lograron detener un proceso encaminado a tener consecuencias lamentables. Por mucho que "La Nación" califique la actitud del gobierno de caso policial, no ignora que ha tenido en realidad, trascendencia social. Solamente el respeto y la confianza que los obreros depositan en la equidad del Ejecutivo, y la certidumbre de que el Estado no es ni será parte en su pleito, sino juez imparcial, han podido moderar sus reacciones y reducirlas a la conducta moderada de que dan cuenta las informaciones. Más no ha podido hacer el gobierno en este sentido, desde que sólo por abusivo empleo de la libertad de escribir puede haberse dicho que la resolución adoptada por los obreros obedece a indicaciones de altos funcionarios. Tal aserción constituye una aventurada falsedad que desmentimos en otro lugar de este diario. Ha ocurrido otra cosa bien distinta, que hace el elogio de la moderación inspiradora de las resoluciones obreras.

Estos, más tolerantes que los señores miembros de la Asociación del Trabajo, han comprendido espontáneamente que debían favorecer las tentativas conciliatorias de los poderes públicos, esquivando la producción de actos de violencia, que, además de lamentables, vendrían a complicar las cosas, haciendo más difícil la solución del conflicto. Esa resolución, completada por las medidas de precaución adoptadas por el jefe de policía, despejó el cargado ambiente, eliminando un encuentro que parecía fatal e inevitable, y dando campo a nuevas gestiones orientadas en el sentido de resolver el conflicto pacíficamente y en forma definitiva.

No deja de reconocer "La Nación" la verdad, pero además de adulteraría maliciosamente, descubre un nuevo cargo para el Ejecutivo, al

CARNET DEL VIAJERO

MUSEOS, BIBLIOTECAS Y PASEOS

Museo Nacional de Bellas Artes.—Arenales 654. — Abierto todos los días de 9 a 12 y de 13 a 16.30.
Museo Histórico Nacional. — Defensa 1500. Abierto todos los jueves, domingos y días de fiesta, de 13 a 17.
Museo Mitre. — San Martín 355. — Abierto todos los días de 12 a 17.
Museo Agrícola — Santa Fe 4200. —
Nuevo Museo de Mineralogía y Geología. — Maipú 1411. — Abierto al público los días hábiles de 13 a 17. (Los sábados de 9.30 a 11.30).
Museo Naval. — Florida 801. — Jueves y domingos de 13 a 18.
Museo Etnográfico. — Viamonte 430. — Martes y viernes, de 13.30 a 16.30.
Museo Nacional de Historia Natural. — Perú 208. — Lunes y jueves, de 10 a 18.
Biblioteca Nacional. — México 564. — Abierta todos los días, menos los de fiesta, de 12 a 17 y de 21 a 23.
Biblioteca Popular del Municipio. — Corrientes 1615. — Abierta todos los días, de 15 a 18.30 y de 21 a 23.
Jardín Zoológico. — Las Heras esquina Avenida Sarmiento (plaza Italia). Abierto todos los días, de 7 a 17.
Biblioteca de la Facultad de Derecho y Ciencias Sociales. — Moreno 350. — Abierta todos los días hábiles, de 1 a 11.30 y de 15 a 18.30 y de 20 a 23.
Biblioteca Nacional de Maestros. — Rodríguez Peña 845. — Abierta al público todos los días, de 8 a 22 (horario continuo), sábados, de 8 a 12.
Biblioteca de Policía. — Moreno esquina Cevallos. — Días hábiles, de 12 a 23.
Biblioteca del Colegio de Abogados. — En el Palacio de Justicia. Abierta todos los días hábiles de 13 a 17.
Biblioteca Nacional de Marina. — Florida 801. — Abierta de 9 a 12 y de 15 a 18, sábado, de 9 a 12.

ESPECTACULOS

Teatros

COLON. — Gran compañía lírica. Temporada oficial de 1921. [illegible]
ODEON. — Temporada oficial 1921. — Compañía [illegible] Francesa [illegible] de Paris. Debut el viernes 13 [illegible]
— Sábado, a las 17.15, [illegible]
NUEVO. — Compañía de Ernesto Vilches. — Los [illegible]
COLISEO. — [illegible]
de operetas. — Función extraordinaria. El conde de Luxemburgo.
VICTORIA — Compañía española de comedias. — El flechazo. Llama de [illegible]
SAN MARTIN — Compañía nacional Arata-Simari-Franco. — Hoy a las 21. ¡Morriña... Morriña mía!, La muerte de un vivo, ¡Morriña... Morriña mía!
POLITEAMA ARGENTINO. — Compañía nacional. La llegada de Alberto, Juvenilia.
LICEO. — Compañía argentina de dramas y comedias. — ...Y Dios dispone, Cartas de amor.
APOLO. — Compañía cómico-dramática nacional. — A las 21 en el convento, La carrera de Charrúa, A las 9 en el convento.
OPERA. — Compañía nacional de sainetes, opereta y revistas. — Hoy, Acquaforte, Carnet policial, El [illegible] de mar.
BUENOS AIRES. — Compañía [illegible] — La isla de don Quijote, Tranvía Nacional, Argentinos en Madrid.
ARGENTINO. — Compañía Florencio Parravicini. — A las 21: [illegible] viejas, Sindicato [illegible]
COMEDIA. — Compañía española de zarzuelas y revistas. — La casa de [illegible], El [illegible] del Far-West, [illegible]
AVENIDA. — Empresa H. Sierra. — [illegible]
NACIONAL. — Empresa Carcavallo. — Mustafá, Los inmigrantes, Mustafá.
FLORIDA. — Compañía argentina de dramas y comedias. — A las 21.15: La primera nube, Flor de durazno.
MAYO. — Compañía española Díaz [illegible] — En cuerpo y alma, Kiki y Tonadillas por Mercedes [illegible]
MARCONI. — Compañía de operetas y zarzuelas españolas. — Hoy a las 21: La dama del Bal Tabarin [illegible]
AMERICA. — Compañía española de zarzuelas y revistas. — Hoy, a las 21: [illegible] de amor, La gatita blanca, [illegible]
TEATRO DE VERANO — Compañía [illegible] — Variado programa.
HIPPODROME. — [illegible]
ESMERALDA. — [illegible]
CASINO. — [illegible]
MAJESTIC THEATRE. — [illegible] Los de la [illegible], Juan A. Panthes y los [illegible]
PARQUE JAPONES. — Temporada de invierno. — Abierto los sábados por la noche y los domingos, tarde y noche.

Servicio telegráfico especial para LA EPOCA

(De la United Press, Agencia Havas y nuestros corresponsales).

El gobierno de Wáshington y el problema de las reparaciones

Varios partidos alemanes se manifiestan en favor de la aceptación de las condiciones aliadas

FUTURO CANCILLER DE ALEMANIA

La cuestión de las reparaciones

WASHINGTON, mayo 10 (United Press). — Los Estados Unidos han recibido confirmación oficial de [illegible] Alemania [illegible] las condiciones aliadas [illegible] reparaciones [illegible] Cámara de [illegible]

El presidente Harding insiste en que Alemania [illegible]

Mientras tanto [illegible] la oposición [illegible] política [illegible] Harding. Los republicanos [illegible] la Liga de las Naciones acusan a Hughes y a Hoover por la posición que Harding ha adoptado en los asuntos europeos.

LONDRES, mayo 10 (A. Havas). — "The Daily News" publica un [illegible] los miembros de los partidos del Centro Popular y Demócrata, aceptarán las condiciones del ultimátum aliado.

La misma información agrega que [illegible] Stresemann será nombrado canciller, en reemplazo del señor Fehrenbach.

El descubrimiento del Amazonas

SEVILLA, mayo 10 (U. Press). — Después [illegible] congreso [illegible] americano de Historia y Geografía quedó clausurado, los congresales se trasladaron al Archivo de Indias, donde fue descubierta una placa conmemorativa del descubrimiento del río Amazonas. Se colocó esta placa a moción del representante del Brasil señor Peçanha.

La lucha entre fascistas y socialistas

PALERMO, mayo 10 (U. Press). — Noticias de Castel Vetrano anuncian que un número de hombres armados irrumpió en una reunión socialista, produciéndose un choque. Cuando el sitio quedó despejado se hallaron cuatro muertos y [illegible] heridos, tres de los cuales están agonizando.

CREMA, mayo 10 (U. Press). — Los fascistas se apoderaron del ex

Elecciones en Grecia

ATENAS, mayo [illegible]

Discurso de Corradini

[illegible]

En honor de Bissolati

CREMONA, mayo [illegible]

Huelga de electricistas

LONDRES, mayo [illegible] — Veinte mil [illegible]

SUD AMERICA

BRASIL

La visita del canciller chileno, esta mañana llegará a Río de Janeiro — Un obsequio del presidente de Chile — Precios [illegible] en la Argentina — La peste bovina: nuevos animales sacrificados — Café para [illegible] — Electricidad en [illegible]

[illegible]

El doctor Matte, en agradecimiento del fidalgo acogimiento, telegrafió al presidente del Estado de Sao Paulo, doctor Máshington Luiz, agradeciéndole las atenciones.

A las 16.30 el vapor "Goiria" partió con destino a esta capital, donde es esperado a [illegible]

[illegible]

tristas, que al fomentar el gobierno actual las explotaciones de petróleo existentes en la República y al proyectar el aprovechamiento del [illegible] [illegible]

El mandato de [illegible] exte-[illegible] la nota de [illegible] Buenos Aires, dando [illegible] gobierno argentino [illegible] los precios [illegible]

[illegible]

URUGUAY

Preparativos para agasajar a la embajada [illegible] — La cuestión de [illegible] — Parlamentarias — Varias.

[illegible]

Art. 2.o Los pagos estipulados en moneda extranjera de curso legal, podrán efectuarse entregando moneda concertada o su equivalencia legal en papel moneda oro del Banco de la República.

Art. 3.o — Nadie podrá ser demandado por el pago de monedas extranjeras de curso legal, cuando el deudor haya depositado a disposición del acreedor, el importe de la deuda en moneda estipulada o su equivalencia legal en papel moneda [illegible] República.

[illegible]

LO DE LA PROVINCIA

Las manifestaciones del Gobernador

Réplica del ex Ministro de Hacienda señor Grau

El desastre administrativo

[illegible] campaña a [illegible] de contabilidad [illegible] inatendible [illegible] pueblo [illegible]

[illegible] el Senado [illegible] solemne [illegible]

[illegible] sus infantiles [illegible] pedir a la [illegible] investigación [illegible] informe [illegible] prueba nada [illegible] fondos [illegible] verdadero desastre, una [illegible] provincia [illegible] gobernación [illegible]

[illegible]

[illegible] — Emilio N. Grau.

EL CONFLICTO PORTUARIO

LOS TRABAJOS CONTINUAN PARALIZADOS

Esta mañana se efectuó una asamblea obrera en la Boca

JIRA DEL JEFE DE POLICIA POR EL PUERTO

Continúan paralizadas las operaciones de carga y descarga en el puerto de la capital, a raíz del conflicto surgido entre los obreros federados y los de la Asociación Nacional del Trabajo.

Jira del jefe de Policía—

El jefe de Policía doctor Elpidio González verificó esta mañana una larga jira por la zona portuaria, constatando que las medidas precaucionales adoptadas por el gobierno en esta emergencia, son cumplidas con toda rectitud por las autoridades respectivas.

Los despachantes de Aduana—

Varios agentes marítimos y despachantes de aduana estuvieron esta mañana en el puerto largo rato, inspeccionando el estado de las mercaderías llegadas recientemente en los vapores de ultramar. Su acceso al puerto no fué dificultado mayormente, siempre que presentaran sus documentos respectivos y comprobaran los motivos de sus gestiones.

El paro—

El paro es completo, notándose absoluta tranquilidad en toda la zona, merced al severo control establecido por las autoridades en las entradas a los diques, donde se encuentran apostadas las fuerzas policiales de las distintas comisarías del puerto, a fin de evitar oportunamente cualquier tentativa de desorden.

Por otra parte, los gremios obreros de las dos fracciones en litigio se mantienen serenos, no dando lugar a disturbios.

La asamblea de esta mañana—

Los obreros estibadores federados se reunieron hoy a las 9.30 horas, en el terreno baldío de la calle Brandzen, entre Almirante Brown y Martín Rodríguez, verificando una asamblea agitada, a la que asistieron no menos de cinco mil personas.

Casi todos los gremios obreros de la capital enviaron delegados a la reunión citada, llevando la adhesión de sus representados al movimiento huelguista del puerto.

Hicieron uso de la palabra los delegados de la Federación de Molineros, Sindicatos de Capataces, de Serenos, de Construcciones Navales, de Dependientes del Puerto, de Conductores de Carros, de Panaderos, de Diques y Dársenas y Unión Chauffeurs.

Todos los oradores tuvieron palabras de agria censura contra los medios de que se valen los elementos de la Asociación Nacional del Trabajo para turbar la organización pacífica de los obreros, señalando la actitud asumida por dicha asociación en el movimiento portuario.

A las 11.30 se resolvió postergar la asamblea para esta tarde a las 15, a causa del gran número de oradores que tienen concedida la palabra.

VAPOR EN VIAJE

El vapor "Re Vittorio", de la Navigazione Generale Italiana, en viaje de Génova a Buenos Aires, ha salido de Santos ayer, sin novedad a su bordo.

Homenaje a la señorita Ana A. Gordon

La fiesta de mañana

Las comisiones Educativa de la Liga de Templanza, Central de la Liga, del Consejo Nacional de Mujeres, de caballeros y de las colectividades norteamericana e inglesa, preparan un homenaje a la señorita Ana Adams Gordon, que consistirá en una fiesta, la que se realizará mañana a las 15.30 en el local del teatro Colón.

Como se sabe la señorita Gordon es vicepresidenta de la Unión Mundial de Templanza.

Para el festival de mañana se ha preparado el siguiente programa:

Himno nacional, himno norteamericano e himno de templanza, cantados por los alumnos de la escuela normal de profesores; representación de la comedia "Un sueño", Visión Pompeyana, interpretado por las alumnas del Instituto Normal de Lenguas Vivas, apoteosis de la templanza, por las alumnas de la escuela Benjamín Zorrilla.

Además de las instituciones que anteriormente mencionamos, figuran como patrocinantes del festival numerosas damas y niñas de nuestra sociedad, como asimismo distinguidos caballeros.

En la provincia de La Rioja

Estado de la agricultura

En la División de Investigaciones Agrícolas, se ha recibido un informe del agrónomo destacado en aquella provincia, comunicando que empiezan a realizarse las primeras operaciones de ventas con la naranja, al precio de $ 10 el millar sobre vagón, con destino a los mercados de Córdoba, San Juan y Mendoza.

La cosecha de esa fruta se ha anticipado un poco debido a la persistencia de la baja temperatura y con resultado no muy satisfactorio en cuanto al rendimiento, por circunstancia de la fuerte invasión de langosta que atacó los cultivos, el verano pasado.

Con respecto a la mandarina, el mercado se muestra flojo, atribuyéndose a la competencia tucumana; entre los fruticultores no reina entusiasmo por intensificar su cultivo, que conceptúan poco remunerativo.

El informante se refiere, también al interés que existe entre los agricultores de dedicarse con preferencia al cultivo del trigo, asignándole este año mayores extensiones de tierra que las que ha venido ocupando hasta ahora, siempre que el gobierno nacional se proponga sancionar la partida de semilla a distribuirse en esos lugares, en cantidad suficiente para la siembra de 1000 hectáreas más.

El agrónomo regional aludido, se ha dirigido oportunamente a la superioridad, formulando dicho pedido, interpretando los deseos de buen número de interesados, haciendo notar, de que de ser tomado en consideración, conviene que se envíe la semilla a la mayor brevedad, pues en esa provincia, se adelanta algo la siembra de dicho cereal.

Concluye manifestando que debido a las últimas lluvias acaecidas, el estado de los campos de pastoreo es bueno, notándose las haciendas en buen estado de gordura.

Fechas históricas americanas

(1499). — Américo Vespucio publica las primeras cartas geográficas sobre el Nuevo Mundo.

Méjico (1675). — Por primera vez se acuñan monedas de oro.

(1770). — En Aranjuez se dicta una real cédula para que sólo se hable el idioma castellano en los dominios españoles de América.

Estados Unidos (1775). — El Congreso emite los primeros billetes de crédito.

(1775). — En Filadelfia se reune el segundo Congreso Continental.

(1775). — Los americanos se apoderan del fuerte de Ticonderoga, defendido por los ingleses.

(1781). — Las tropas de lord Rawdon evacúan Camden, ante la presión de los independientes.

(1808). — El príncipe de Asturias don Fernando de Borbón renuncia a sus derechos a la corona de España y de las Indias.

(1814). — El ejército independiente de Nueva Granada ataca a la ciudad de Pasto, siendo rechazado por los españoles.

(1818). — El gobierno de Chile decreta la creación de un monumento conmemorativo en el lugar donde se desarrolló la inmortal batalla de Maipo.

Uruguay (1830). — La asamblea legislativa decreta la fundación de una biblioteca pública.

Argentina (1831). — El general José María Paz cae prisionero entre las fuerzas de Francisco Reinafé.

(1848). — El gobierno de Córdoba decreta la disolución de la Compañía de Jesús, expulsando del país a todos sus miembros.

Perú (1866). — La escuadra española abandona derrotada el puerto del Callao.

Dr. Fernández Castro

ENFERMEDADES DE LOS OJOS
ANTEOJOS

Jefe del servicio de Oftalmología del Hospital "Juan A. Fernández"

Consultas de 3 a 6. DEFENSA 681

Dr. BACA

Jefe del servicio de piel y sífilis del Hospital J. A. Fernández.
Ultramicroscopía
Consulta: de 11 a 18, excepto los jueves
Calle Río Bamba 1157

Asociación Cristiana de Jóvenes

Bienvenida a los nuevos universitarios

De acuerdo con una costumbre seguida desde hace varios años por la Asociación Cristiana de Jóvenes de reunir en una fiesta especial a los universitarios de primer año de la Universidad de esta Capital, el sábado próximo, 14 del corriente en su local social, Paseo Colón 161, tendrá lugar la fiesta anual de bienvenida a los nuevos universitarios que la mencionada institución realiza con el fin de estrechar vínculos de camaradería entre los mismos.

Con este objeto la C. D. ha resuelto designar de entre sus socios universitarios una comisión, que se encargará de todos los preparativos especiales, para poder dar mayor brillo a la fiesta mencionada.

Forman la comisión mencionada los siguientes señores:

César Alvarez, Demetrio Acosta, León Arrúes, Andrés Bal, J. U. Beherensen, Pablo Baqués, Enrique L. Carballeda, Ernesto de la Cárcova, F. Camerini, Diego Delacroix, Darío Diehl, Federico Ducós, Alejandro Enquín, Enrique Ewing, Jacobo Flichman, Alberto E. Gigena, Eduardo Guterman, Sixto Grandoli, A. Mendilaharsu, Jorge del Mazo, Guillermo di Paola y A. Antolín Solache.

Centenario de Napoleón

El festival de ayer en el Consejo Nacional de Mujeres

Los diversos actos organizados en celebración del centenario de la muerte de Napoleón, han continuado desarrollándose con el mismo entusiasmo de los primeros días.

Entre los actos preparados alcanzó singular lucimiento el festival de gala realizado ayer en la Biblioteca del Consejo Nacional de Mujeres.

Se había organizado un interesante programa, que se desarrolló en todas sus partes.

Dió comienzo el festival con la ejecución del Himno Nacional Argentino, cantado por la señorita Lastenia Juárez, seguido de la Marsellesa, cantada por Mme. Grandjeau. Habló luego el señor Rissau quien pronunció un discurso alusivo al acto, y a continuación se exhibieron algunos cuadros plásticos.

Ocuparon los sitios de honor, doña Carolina Sena de Argerich, el ministro de Francia, M. Clausse y el señor Oliveire, Mme. Clausse, ministro de Suecia, intendente municipal señor Cantilo, doña Etelvina González Chaves de Torello, doña Julia Moreno de Moreno, el marqués de Amposta, embajador de España; doña Julieta Meyans de Pueyrredón, ministro de Colombia, Mrs. Mac Leay, doña Josefina Achával de Cantilo y el ministro de Bolivia.

Numerosa y selecta fué la concurrencia que participó del interesante festival, notándose la presencia de distinguidas damas de nuestra sociedad.

ESTADO DEL TIEMPO

Han caído lluvias ligeras a moderadas en Buenos Aires, Santa Fe, Córdoba, Pampa Central y en Neuquén. El tiempo continúa nublado e [illegible] todas las provincias.

Prevalecen vientos suaves a moderados del rumbo [illegible] en las provincias del [illegible] y centro y suaves del S[illegible] en [illegible] del oeste.

La temperatura ha subido de 3 a [illegible] grados en las provincias del este y centro, [illegible] varios grados superior a la normal en todas las provincias.

La presión se halla muy baja en todas partes y presenta centros de presión baja de [illegible] mm. en las provincias [illegible] y en el sud de Buenos Aires.

Pronóstico [illegible] del tiempo hasta las [illegible] de mañana:

En general lluvias en las provincias del este y norte, aclarándose mañana con temperatura en descenso; buen tiempo en las provincias del sudoeste con temperatura en descenso.

Provincia de Buenos Aires y Pampa Central: Lluvias esta noche, aclarándose mañana con temperatura en descenso.

Santa Fe y Entre Ríos. Lluvias esta noche, aclarándose mañana con temperatura en ascenso.

Corrientes: Lluvias con temperatura en ascenso.

Santiago y norte de Córdoba: Lluvias ligeras con temperatura en descenso.

Mendoza, San Luis y sud de Córdoba. Catamarca. La Rioja y San Juan: Buen tiempo con un marcado descenso.

Jujuy, Salta, Tucumán, Río Negro, Neuquén y Chubut: Faltan telegramas.

En Gálvez fué detenida una gavilla de ladrones

EXITO DE LA PESQUISA POLICIAL

GALVEZ, mayo 10. — La activa e importante pesquisa efectuada por el comisario general señor Sandoz, secundado por el oficial Velázquez, ha dado por resultado el descubrimiento de los robos que de un tiempo a esta parte veníanse efectuando a la empresa del F. C. C. Argentino, y la detención de sus autores principales, que son Juan Lucas, capataz de cargas, Vicente Poltroni y su hijo José. Estos dos últimos recibían las mercaderías y las vendían a dos comerciantes, quienes confesaron haber adquirido postes de madera de quebracho, hojalata y otros artículos. Se ha recomendado la captura de cinco personas más, que están complicadas en estos robos, los que no tardarán en caer en manos de la policía.

Las mercaderías han sido secuestradas, y su costo asciende a 43.000 pesos.

Es digna de elogios la acción del comisario por la actividad desplegada en esta pesquisa.

DIPLOMATICAS

Ministro de Bolivia en Brasil—

Esta noche seguirá viaje a Río de Janeiro el ministro de Bolivia en Brasil, doctor Abdón Saavedra, quien ha permanecido algunos días en Buenos Aires.

Aniversario del gobierno del Dr. Mosca

Recepción en el Centro Español; función de gala en el teatro Municipal; baile en el Club del Orden

Comentario favorable de la prensa

Con todo lucimiento se dió término a los diversos festejos organizados en Santa Fe, en homenaje al gobernador, doctor Mosca y sus colaboradores, con motivo de cumplir el primer año al frente de ese importante cargo. Ha recibido el distinguido funcionario las expresiones más elocuentes de la simpatía pública con que se premia su labor inteligente y fecunda. No ha habido distingos políticos ni de clases sociales para tributar tal homenaje. Los órganos de la prensa local reconocen el acierto con que se ha desempeñado, lamentando que la obstrucción sistemática de la legislatura sea el único impedimento para llevar a la realidad las bien inspiradas iniciativas que con todo calor y en procura del beneficio público ha propiciado el P. E.

En cuanto a lo social no puede haber sido más significativo el concurso espontáneo prestado a los actos realizados que han dejado un grato recuerdo en el espíritu de todos y que servirán de aliento a la acción en que los actuales mandatarios están empeñados, cumpliendo con el programa que sirvió de plataforma a la candidatura triunfante. El prestigio que rodea al doctor Mosca alcanza directamente al partido Radical de que forma parte, vigorizando sus elementos con pie firme en toda la provincia.

SANTA FE, mayo 10. — El Centro Español al hacer entrega al gobernador Mosca del diploma que le acredita en su carácter de socio honorario, hizo una brillante recepción en honor del mismo y sus ministros. Los salones de esa institución que ocupa un local apropiado en la calle San Martín se vieron repletos de concurrencia. Toda la colectividad española se dió allí cita, alternando con los elementos más destacados de la ciudad.

La función de gala en el teatro Municipal tuvo los contornos de un acto de la mayor trascendencia.

El gobernador, doctor Mosca, vicegobernador, señor Mendieta y los ministros, fueron objeto de entusiastas aclamaciones de las que participó el pueblo y lo más granado de esta sociedad.

El baile del Club del Orden fué una reunión aristocrática de las más animadas, en estos últimos tiempos. Se congregaron en sus lujosos salones dispuestos con el mejor gusto, las familias de tradición en nuestra sociedad que dispensaron las más cariñosas demostraciones de aprecio a los miembros del gobierno, en cuyo honor se realizó tal reunión.

Siguen recibiéndose telegramas y mensajes de congratulación de todo el país.

SANTA FE, mayo 10. — Con motivo del primer aniversario del gobierno del doctor Mosca, se conmutaron las penas a los siguientes procesados: Clotilde Ibarreta, Nicolás Verdi, Juan Bernard, Jorge J. Escolano, Godofredo Malm y Antonio Romero.

—El diario "El Litoral" haciendo un estudio de la labor administrativa cumplida por el actual gobierno reconoce que ha salido airoso en su primer año de ejercicio. No se le puede exigir más si se tiene en cuenta que ha faltado la colaboración de las cámaras y el ejecutivo [illegible] equilibrar la [illegible] política [illegible] podrá crear en su [illegible] definitivo, [illegible] lo expresará la opinión pública en su debida oportunidad.

Este diario hace notar, además que por primera vez [illegible] en los anales [illegible] de esta provincia [illegible] el gobierno ha resuelto no [illegible] ningún expediente a los [illegible].

SANTA FE, mayo 10. — [illegible] del Aero Club [illegible] Rosario [illegible] y de [illegible] por [illegible] el gobernador [illegible] venezolano [illegible] del Club del Orden [illegible] ministros del [illegible] señor [illegible] ministro del [illegible] blico, señor Carlos [illegible] crecido número de [illegible] de esta ciudad y del Rosario.

¿CIMO FUE EL DILUVIO UNIVERSAL?

Tiene al vez interés ahora, cuando el mundo aparece, hablando figuradamente, estar completamente trastornado, el considerar aquel tiempo en que en realidad estaba el mundo trastrnado por una gran fuerza. No hbo una guerra de hombres y máquins, pero sí de fuerzas terrestres con leyes celestiales, centrífugas cotra centrípetas, la propulsión conta la gravedad, la vida contra las circunstancias adversas.

Para mí, cuando era pequeño, la historia de Noé era una fuente de admiración, y creía en ella. Ahora que soy un hombre, tiene aún más interés para mí; mi creencia se ha convertido en una convicción; no que tome esa historia literalmente, sino hasta el punto de que para mí es una descripción bastante exacta — tomando en cuenta los medios de que entonces disponía la humanidad para conservar la memoria de algo — de una

Antes de la inundación

inundación incuestionablemente gigantesca.

Hay tres distintos métodos de seguir la evolución: el primero está basado en los hechos, el segundo en pruebas circunstanciales, y el tercero en la teoría.

Para llegar a una solución razonablemente aceptable, hay necesidad, a mi juicio, de usar conjuntamente de

Primera fase de la inundación

los tres métodos. Hay varias peculiaridades existentes en nuestra tierra geográficas, meteorológicas, geológicas, etnológicas, histológicas e históricas, peculiaridades que han llamado la atención de los hombres de ciencia durante siglos, y que todavía se mantienen como misterios [illegible] la veracidad de Noé. Las más visibles son las siguientes:

La cantidad de agua en proporción a la tierra, y su ubicación;

Los desiertos, el fondo de los mares en antiguas edades;

Las capas de hielo de los polos,

La semejanza de pueblos hoy día enormemente separados;

La posibilidad de ensamblar el límite oriental del Hemisferio Occidental con el límite occidental del Hemisferio Oriental;

La peculiar distribución de las montañas volcánicas en el costado del Pacífico.

Y, finalmente, el débil recuerdo que tiene el hombre de una perdida Atlántida.

Tomando en cuenta estos testigos, hay grandes probabilidades, me parece, de que, en alguna época dentro de la memoria del hombre, nuestro mundo giraba sobre un eje diferente del actual. Las regiones que ahora se encuentran en las regiones ártica y antártica se encontraban en la zona templada, una zona apta para mantener una flora y una fauna aún más ricas que las correspondientes regiones de hoy. En estas zonas vivían el mamut y el mastodonte, el **gran alce, el tigre de dientes de sable, y muchos de los antepasados de los animales de la época presente, o, incuestionablemente, el hombre.**

También debe suponerse que el área ocupada hoy por el Océano Pacífico constituía un continente, cuya línea central, de Este a Oeste, queda aproximadamente en el Ecuador, océanos o mares interiores cubrían los desiertos que hoy existen, y había un espacio de tierra que acostumbramos llamar la Atlántida, situado entre los que ahora son el Continente Oriental y el Occidental, y que se extendía desde lo que es Groenlandia hasta la América del Sud.

En cuanto a las pruebas circunstanciales ellas nos llevan a creer que las condiciones atmosféricas eran muy diferentes de lo que son hoy. La tierra apenas estaba comenzando a caminar, por decirlo así y no había otra cosa que un gigantesco invernadero, con excepción de las regiones polares. En las partes tropicales crecían monstruosidades, tanto animales como vegetales. Grandes masas de nubes y vapor estaban suspendidas casi sin movimiento, constituyendo una especie de sábana fantástica, mantenida en su sitio por el aire más frío del norte y del sur, y por la rotación de la misma Tierra. Los días eran sofocantemente calurosos y las noches frías, sin estrellas, húmedas y espantables; la única ley conocida era el derecho de la fuerza.

Y entonces vino el caos—

Algunos dicen que, debido a la fuerza centrífuga y a las condiciones semi-plásticas de la Tierra, una masa de materia fué arrojada desde esa región cubierta actualmente por el Océano Pacífico, masa que hoy sería nuestra Luna. Otros, que el cinturón de nubes llegó a un punto de condensación, los antiguos mares se desbordaron en razón de la excesiva lluvia, y que el enfriamiento simultáneo de la cubierta exterior de la tierra fué causa de que se partiera y rasgara, cayendo el agua y la tierra en las hendeduras, tan sólo para ser lanzadas de nuevo en forma de vapor y lava, condensándose de nuevo el vapor y cayendo otra vez en forma de lluvia, mientras que la lava, en ciertas condiciones, producía las montañas y formaba las orillas de los mares, océanos y lagos.

Todavía, hay algunos que aventuran que algún cuerpo celeste cruzó el paso a la Tierra y la hizo perder su equilibrio. Pero todo esto es teoría.

Sin embargo, algo ocurrió, y todo me hace creer que el viejo Noé dijo la verdad.

R. M. Stuphen.

Cuando las aguas habían bajado

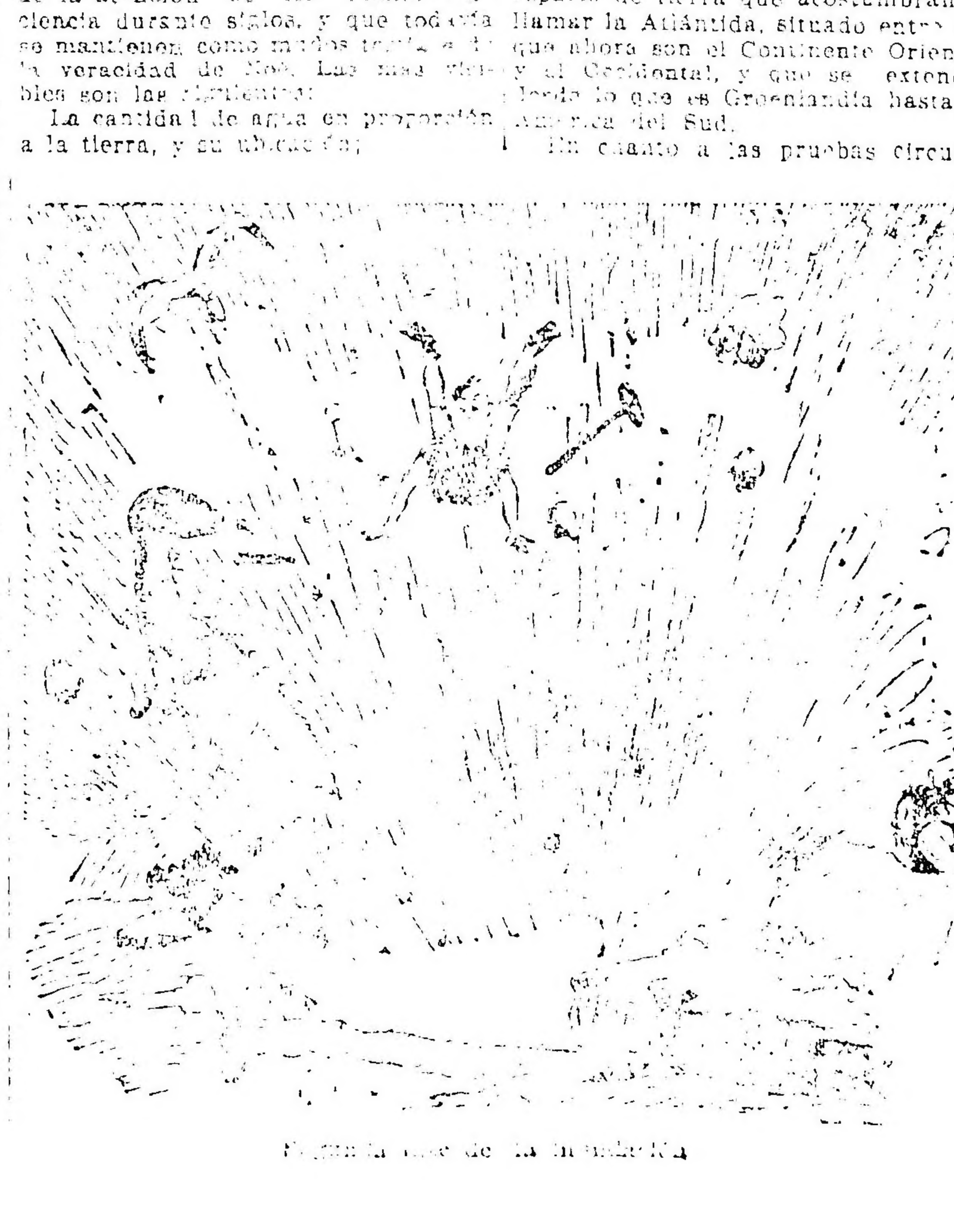

Segunda fase de la inundación

BIBLIOGRAFÍA

"REVISTA DIPLOMATICA Y CONSULAR"

En esta capital acaba de aparecer, bajo la dirección de los señores Ernesto Muello y P. E. [illegible], la "Revista Diplomática y Consular", interesante y bien elaborada publicación que dirigirá su propaganda a fomentar las relaciones de intercambio entre la Argentina y los demás países del mundo. La revista, en su primer número, trae una lujosa portada con el retrato del Presidente de la República, doctor Hipólito Yrigoyen, y la importancia de su material de lectura surge del sumario que publicamos en seguida:

Manifestación de propósitos. El régimen de gobierno en la República Argentina, por Ernesto Muello. El Poder Ejecutivo Nacional. El Subterráneo de la compañía de tranvías Anglo Argentina Ltda. El gobierno municipal en la República Argentina. [illegible] periodismo "La Prensa". Perspectivas que ofrece la República Argentina a los inmigrantes. [illegible] des figuras de la diplomacia. M. Clausse. [illegible] Aires, por [illegible] Escobar. A Rumania, versos, Héctor Pedro Blomberg. La cultura rumana, por [illegible]. La familia real de Rumania. La nueva Rumania, reseña geográfica, por [illegible]. Reseña histórica de Rumania por el [illegible] co. — [illegible] relación sobre el desarrollo [illegible] en Rumania por el [illegible] destinación, el cónsul general de la Argentina [illegible] las grandes figuras de la política rumana, por A. Popescu. Costumbres rumanas, por T. Z. [illegible]. Actualidad rumana, por [illegible]. El comercio exterior de Rumania, por [illegible]. Rumania [illegible] de inmediato las relaciones oficiales con la Argentina por [illegible]. Mi homenaje, por [illegible]. Las grandes figuras de [illegible] rumanas y el comercio argentino, por [illegible]. El [illegible] Rumania, etcétera, etcétera.

LIBROS, REVISTAS Y FOLLETOS

Hemos recibido las siguientes publicaciones: Estatutos de la Cámara de Comercio Argentina en Suiza; Catálogo de [illegible] en la Biblioteca de la Facultad de Ciencias Exactas, Físicas y Naturales de Buenos Aires; Las ciénagas del Alto Paraná, alegato presentado en la acusación por prevaricato contra el juez subrogante doctor Ricardo Sola; Asociación Filarmónica Argentina, audición de dúos, La cuna del descubridor de América, Cristóbal Colón, por Juan Solari; Revista de la Sociedad Rural de la Pampa, año 10, número 21, La Industria Lechera, año 11, número 21; Gallia, año 8.o, número 2; Barclay Bank, vol. 3, número 2, Florida Magazine, año 2.o, número 8, Revista Marítima, año 3.o, número 55; y Lateinamerika (A.), número 14, correspondiente a febrero del año actual.

Notas policiales

CONTRA LA PROPIEDAD

Catalina P. de Coutts, denunció en la comisaría 4a., que de su domicilio, Moreno 831, le han substraído alhajas por valor de 2500 pesos.

En la comisaría 37, denunció Leopoldo C. Hillamons que de su domicilio Holmberg 2620 y le hurtaron objetos que estima en 1500 pesos.

KALISAY

EL MEJOR VINO QUINADO

20 Años de éxito

Del Lunes al Viernes

a las 20.15 horas

y los Sábado y Domingo

a las 19

Llega "La Epoca" a la sucursal LA PLATA, calle 54 núm. 588, poniéndose en manos de los vendedores en el acto.

Por avisos y subscripciones, dirigirse a la citada sucursal. Representante general, señor JOSE AGOSTA.

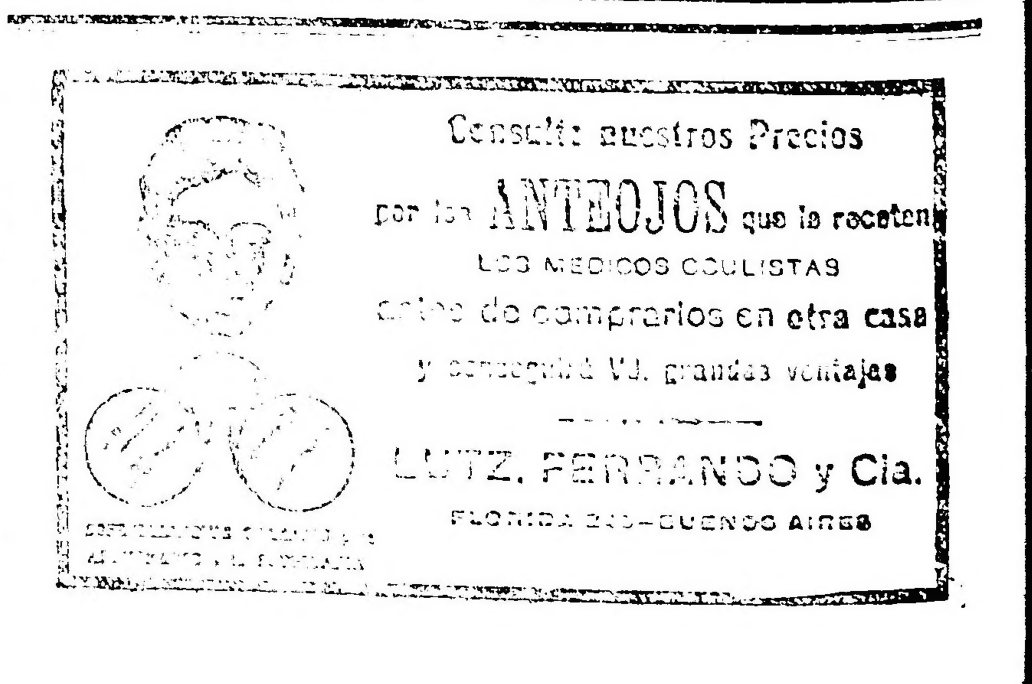

Grandes oportunidades
En artículos para Hombre
Variado surtido de sombreros.
Casa Americana y Especialidad Inglesa

N. CAMISA CON CUELLO, fa-
brica... el precio $ 15.00
Solicite el ...

THE EDINBURGH
SOMBRERERIA - CAMISERIA - BONETERIA
241 Carlos Pellegrini 243
Suc: Rivadavia 2401 esq. Alsina

El asalto al habilitado de la Aduana

Estado de las investigaciones

No han ocurrido novedades en el asalto del asalto de la calle Azopardo.

[illegible] salidas practicadas hasta el momento de [illegible] Coronel Brandsen, donde [illegible] uno de los automóviles [illegible] Fernández y vendido a un vecino de aquella localidad, que [illegible] hizo entrega de él al [illegible] Barbaray, oficial Sánchez y [illegible] que los acompañaban.

Los detenidos funcionarios se [illegible] a conducir a esta capital el [illegible] cuando un oficial [illegible] la localidad, se [illegible] forma terminante, la [illegible] colaboración prestada por [illegible] del vehículo y las [illegible] dadas se extremaron para que modificara su [illegible] ción.

[illegible] actitud, los empleados [illegible] cumplida su misión [illegible] capital, donde dieron [illegible] sus superiores de tan [illegible] procedimiento.

[illegible] que observa la [illegible] procedimiento, demostrando la [illegible] esta capital, se ha [illegible] con motivo de [illegible] el esclarecimiento [illegible] asunto, confiemos pronto [illegible] responsabilidades y respon- [illegible] Para bien.

[illegible] dictar todas ordenadas [illegible] hasta ahora [illegible] ...

Con el ministro del Perú en el Paraguay

El señor Rey de Castro ha sido testigo de la cordialidad de los paraguayos con los argentinos

Empuje progresista de aquella república

El Paraguay está indemne de peste bovina

Actitud digna de las precauciones argentinas

Se halla en nuestra capital, de paso [illegible] señor Carlos Rey de Castro, [illegible] del Perú en el Paraguay, [illegible] Norte, y su [illegible] simpática.

[illegible] impresiones recogidas [illegible] y cordiales momentos que pasó [illegible] señor Rey de Castro una [illegible] lo distinguido.

—¿Visitaba V. E. el Paraguay por primera vez?

—No; estuve allí hace unos diez y ocho años, [illegible] a través de la [illegible] tiempo las buenas [illegible] entonces contraje en [illegible] hermano país.

—¿Cómo encontró la travesía?

—Tan encantadora como siempre. El trayecto por el Paraná es uno de los más bellos paisajes que conozco; si bien el río no es tan anchuroso como el Amazonas, ni los bosques de las márgenes tienen la corpulencia de los del gran río septentrional.

—¿Y la permanencia a bordo no es molesta?

—No podría decirlo nada afirmativo. Yo iba rodeado de un ambiente que todo lo [illegible] Un ambiente de [illegible] que hace [illegible] el viaje [illegible] un [illegible] de football argentino que [illegible] internacional de [illegible] Mendaros vivaces, animosos, [illegible] alegría comunicativa.

—¿Encontró V. [illegible] ya?

—Observándolo [illegible] del modo más [illegible] especialmente [illegible] ca y elusiva [illegible] cordialidad de los paraguayos para [illegible] los argentinos. Cuando entramos en el puerto de la Asunción, los [illegible] estaban [illegible] banderados con [illegible] colores argentinos y paraguayos; la aglomeración de pueblo era [illegible] las dos repúblicas se [illegible] alternaban con los dedicados a los [illegible]. Y los argentinos fueron [illegible] triunfalmente por [illegible] de la ciudad.

—¿Vió usted jugar el partido?

—Asistí a él. Hubo de ambas partes el mismo vigor, la misma destreza, una corrección caballeresca [illegible] caballerosa. La [illegible] entusiasta e imponente. Y los goles metidos por [illegible] dieron con tanto fervor como los ganados por los paraguayos. Para mí esa fiesta fué la demostración de un aserto que siempre escuché enfáticamente expresado por los paraguayos, la Argentina es para ellos una [illegible] predilecta.

—¿Cómo ha hallado usted a la Asunción?

—En vías de admirable progreso. La ciudad se ha transformado, [illegible] modernizándose, [illegible] haciéndose y haciéndose [illegible].

La edificación toma gran impulso. Encontré un promedio de [illegible] casas nuevas por cuadra. La [illegible] gran avenida [illegible] Avenida Colón, [illegible] de chalets y palacios [illegible] tura, [illegible] la ciudad está pavimentada [illegible] el tránsito de los [illegible] los que hay uno [illegible] ville. Tranvías eléctricos, [illegible] ca, servidos sanitarios [illegible] pa de exigirse en una [illegible] ra.

—Y la vida, ¿es [illegible]

—Hay en la [illegible] muy [illegible] tas [illegible] "chic" muy [illegible]

He admirado el buen gusto con que [illegible] — a cuya hermosura [illegible] Y no me [illegible] están en el [illegible] salas de espectáculos.

[illegible] teatros, bien construídos [illegible] la Granada [illegible] de verano muy concurridos [illegible] y sociedad.

—¿Y el movimiento literario cual?

—La [illegible] de los paraguayos [illegible] en este momento, un [illegible] Una pléyade de jóvenes [illegible] escritores [illegible] presente de inspirados [illegible] de ingenio y cultores [illegible] un acendrado castellanismo no reñido [illegible] las tradiciones nativas.

—Se escribe en buen castellano...

—Generalmente y todo el mundo habla el guaraní. Es decir, nadie ignora el idioma aborigen. Considero este rasgo uno de los más concluyentes a la homogeneidad del dinamismo nacional, tan indispensable en nuestros pueblos, derivados de cepas heterogéneas.

La juventud paraguaya tiene, al [illegible] nociones muy bien discernidas [illegible] instrucción es cíclica, y [illegible] a tan ventajosos resultados [illegible] docentes bien [illegible] como el Instituto Paraguayo y el Gimnasio, veneros de [illegible] actividad intelectual.

—¿Las pruebas?

—Sobran, gracias a esos ciclos [illegible] tradicionistas muy pro- [illegible] Los periódicos asuncenos [illegible] muy bien orientados y [illegible] artículos informativos, telegramas diferentes. Discuten la política [illegible] generales con criterio [illegible] y son un factor de [illegible] opinión del pueblo paraguayo.

—Se supone que el Paraguay [illegible] quedado libre de la crisis [illegible].

—En efecto: la crisis económica [illegible] ha tenido proyecciones en [illegible] política. Pero estas más [illegible] una piedra de toque [illegible] comprobar la buena salud del [illegible] nacional, que no una depresión [illegible] amenaza [illegible] el bienestar público. [illegible] comprueba un hecho muy revelador. No [illegible] tanto haber suspendido [illegible] dos bancos —el Mercantil y [illegible] paraguaya— la moneda, expuesta a la situación económica de [illegible] un país, no sufrió [illegible] quebranto que uno o dos puntos [illegible]. Esto significa que la [illegible] del bienestar público [illegible] en las condiciones bancarias, [illegible] más firmes en las formas [illegible] aquellas [illegible] no [illegible] nada [illegible] nos, nada [illegible] oiríse ni [illegible] los elementos de prosperidad con que hoy cuenta el Paraguay [illegible] las crisis son [illegible] ¿Cómo [illegible] apoyo [illegible]

—Con el mayor placer. Esperaba [illegible] adelantó el punto y disipaba la [illegible] alarma, las [illegible] dos [illegible] aparecían, [illegible] primero la [illegible] el puerto para [illegible] en la capital y [illegible] de las [illegible] ...

—Pero hubo un [illegible] momento [illegible] Bolivia.

—Por [illegible] respecto, [illegible] no fué nada [illegible] todo lo [illegible] ...

—¿Y respecto del Perú? ¿Concurrirá el Paraguay al centenario de la patria de usted, señor [illegible]

—Me complazco en responder afirmativamente. Fuí portador de la invitación de mi gobierno a del Paraguay, y me lisonjea el buen éxito de esa misión. La República paraguaya enviará a Lima una embajada especial, compuesta [illegible] un alto jefe militar y un secretario.

Agradecí con el [illegible] Rey de Castro la amabilidad de su entrevista y nos despedimos [illegible] sionados [illegible] fraternidad [illegible] cuentemente [illegible] nuestra vista.

Conmemoración del 25 de Mayo

PROCESION CIVICA CON ANTORCHAS

La comisión Homenaje a la Patria

[illegible] en el Centro [illegible] la junta [illegible] la comisión Homenaje a la Patria.

Presidió el [illegible] Manuel [illegible] Ortiz.

[illegible] y [illegible] el [illegible] organización.

Se formuló una [illegible] cual a los [illegible] [illegible] los [illegible] [illegible] [illegible]

La industria lechera en los Estados Unidos

GANADO LECHERO, RAZAS, CRIA, EXPLOTACION

Cuidados que requieren las vacas lecheras. — Alimentación científica del ganado. — Es indispensable dar a los animales una alimentación abundante para obtener buenas ganancias.

La embajada argentina en Wáshington ha editado un interesante trabajo sobre la industria lechera en los Estados Unidos, para hacerlo conocer de nuestros hacendados y del que transcribimos lo siguiente:

Ningún aspecto de la industria lechera en los Estados Unidos ha experimentado un grado tan alto de adelanto como el que se refiere a la alimentación científica que ahora se practica con el ganado. Las personas que se dedican a esta industria han comprendido bien pronto que después que se han seleccionado cuidadosamente las razas, y se ha provistó a los tambos de un equipo costoso para llevar a cabo la empresa, el punto que requiere toda la atención del criador es el cuidado que las vacas necesitan. Desde el punto de vista económico, la alimentación apropiada de las vacas lecheras, comprende dos fases o aspectos: 1.o disponer de una cantidad abundante de alimento sabroso y nutritivo a un costo mínimo por unidad de alimento, y segundo, darlo a las vacas en forma tal que se obtenga la producción máxima por unidad de alimento consumido. Se ha demostrado ya que una cantidad abundante de alimento produce mayores ganancias.

Cepillando las vacas para aumentar la limpieza de la leche

Los especialistas dicen que uno de los errores más comunes en la alimentación del ganado lechero es que a las vacas buenas no se les da una cantidad suficiente de alimentación en exceso de la que necesitan para el simple mantenimiento de su cuerpo. Se dice que esto se aplica principalmente a la vaca lechera de alta producción, es decir, aquellas vacas que cuando se les da todo el alimento que quieran consumir, lo transforman todo en leche, excepto lo que necesitan para el mantenimiento de su propio cuerpo. Algunas vacas, durante su período de producción abundante, transforman en leche todo el alimento que comen en exceso del que necesitan para el mantenimiento de su cuerpo, durante un período de varios meses antes de empezar a engordar de nuevo; otras, si se les da alimentación abundante, empiezan a engordar y a aumentar en peso poco tiempo después de la parición. Desde el punto de vista económico, no se puede generalmente dar a la vaca más forraje que el que pueda consumir sin aumentar de peso. Hay veces, sin embargo, en que es bueno hacer excepciones a esta regla; por ejemplo, casi todas las vacas que tienen la función lechera muy desarrollada, pierden parte de su peso durante la primera parte de su período de lactancia, es decir, producen leche a expensas de la carne de su propio cuerpo. Cuando estas vacas llegan a la terminación de su período de lactancia, generalmente vuelven a ganar el peso que habían perdido al principio. Por lo tanto, el tambero puede muy bien dar alimentación abundante a estas vacas, en la seguridad de que le será devuelto en forma de leche cuando las vacas estén repuestas.

b) La alimentación en verano—

Hay una división natural entre la alimentación en invierno y la del verano, debido a la diferencia de los problemas que cada una de ellas presenta. En verano, la alimentación de las vacas consiste ordinariamente en pastos u otras plantas que pueden complementarse cuando sea necesario con ensilaje u otro forraje de bulto o con grano. Cuando se dan solamente forrajes secos en verano, los problemas que se presentan generalmente no difieren de los de la alimentación en invierno. El pasto es el alimento natural de las vacas lecheras, y en muchos sentidos puede considerarse como el mejor. Los buenos pastos forman una de las raciones que más contribuyen a una gran producción, pero aún con los mejores pastos, si se emplean exclusivamente, no se puede hacer que una vaca llegue a su máximum de producción.

El valor del campo tiene relación directa con el costo del pastoreo y es un factor importante en aquellos lugares en que dicho valor es elevado. Si no se dispone de otra cosa más que de pastos durante cuatro o seis meses al año, y se desea asegurar una buena producción de leche, es necesario reservar para cada vaca de media hectárea a dos hectáreas o más. Esto es, en la suposición de que, si los pastos son permanentes, hay un buen potrero con pocos espacios ralos, y, si los pastoreos son temporarios, hay bastante césped o leguminosas en toda su superficie.

c) La alimentación en invierno—

Como no siempre puede disponerse de pastos en el invierno, los problemas que la alimentación presenta en esta estación son generalmente bien distintos de los de la alimentación en verano. La vaca necesita tener bastante cantidad de alimento sabroso, y este alimento debe obtenerse a un precio que permita lograr ganancias en su empleo. En general es conveniente hasta donde sea económico, emplear las cosechas de la chacra misma para alimentación del ganado lechero.

Como es extremadamente difícil, si no imposible, tener las vacas en producción máxima durante todo el invierno sin algún alimento jugoso, las principales fuentes de alimentación durante esa estación son las raíces de ciertas plantas y el ensilaje. Aunque puede emplearse cualquier cosecha fresca para ensilaje, el gran rendimiento del maíz en comparación con otras plantas, y la relativa facilidad de su manejo, junto con lo bien que se conserva, hacen que él sea la planta que más se presta para el ensilaje. El ensilaje es empleado universalmente entre los tamberos de los Estados Unidos.

La principal función de las raíces jugosas en la alimentación del ganado, es suministrar alimento suculento. En las condiciones ordinarias de la chacra, la cantidad de materias nutritivas que se obtienen en una cosecha de plantas cultivadas para este objeto, es pequeña comparada con el costo de producción, pero sin embargo, estas raíces pueden conservarse bien durante el invierno, ya sea que las cantidades que de ellas vayan a consumirse sean grandes o pequeñas, y por consiguiente tienen gran aplicación cuando son pocas las vacas que hay que alimentar. De las diversas plantas de esta clase que se cultivan, la que da el mayor rendimiento por hectárea es la remolacha forrajera. También pueden emplearse nabos y zanahorias forrajeras. Pero los nabos deben darse a las vacas después de ordeñarlas y no antes, porque comunican mal sabor a los productos si se dan antes del ordeñe. Las zanahorias comunican buen color a la leche.

d) Importancia de una ración equilibrada—

La importancia económica de una ración equilibrada es evidente. La vaca puede utilizar ciertos elementos o substancias solamente en determinadas proporciones; por consecuencia, si la ración suministra una cantidad excesiva de algunas, es probable que el exceso se desperdicie. No solamente ésto sucede, sino que también, como la vaca tiene que ingerirlo aunque no puede asimilarlo, disminuye su capacidad de producción.

Por supuesto, el costo es uno de los principales factores cuando se proyecta una ración para el ganado lechero. Se ha encontrado que el mejor procedimiento es arreglar una mezcla de cereales de tal manera que equilibre el forraje de bulto que se cultiva en la chacra misma. Teniendo esto en cuenta, deben de elegirse a aquellos cereales que suministren las materias o elementos nutritivos necesarios al precio más bajo posible.

También el buen sabor de los forrajes es de gran importancia en la alimentación de las vacas lecheras.

e) Valor nutritivo de los cereales y alimentos concentrados—

El alimento que produce energía o calor animal se encuentra principalmente, por regla general, en los tallos y hojas de la planta, y la proteína principalmente en las semillas. Así pues, debe notarse que cuando se da grano como alimento, lo principal que hay que ver es la proteína que contiene. Hay dos clases de alimentos que se emplean para formar la ración de grano, que son: los cereales y los subproductos de las industrias manufactureras. Los cereales que se producen en la chacra y que generalmente se emplean para alimentación del ganado, son: maíz, avena, cebada y centeno. Debido a la gran demanda que existe de estos granos, es generalmente más económico en los Estados Unidos emplear los subproductos de las industrias manufactureras, siendo los más comunes: afrecho y afrechillo de trigo, harina de lino, torta de lino, de semilla de algodón, gluten, subproductos de maíz, etc.

Aseando la ubre de la vaca para aumentar la limpieza de la leche

f) Manera de formar una mezcla de cereales—

Las siguientes reglas sencillas darán buena idea de la manera de preparar una mezcla de cereales:

1. Hágase la mezcla de manera de que se avenga a la clase de forraje de bulto de que se disponga. Cuando éste es enteramente de la clase que contiene menos proteína, el grano debe contener aproximadamente de 18 a 22 por ciento de proteína, en tanto que cuando el forraje de bulto contiene exclusivamente materias de gran proporción proteica, la ración de grano no necesita contener más de 13 a 16 por ciento.

2. Elíjanse granos que suministren las distintas materias nutritivas, especialmente la proteína, a un costo mínimo, empleando los cereales que se cultivan en la misma chacra si es posible.

3. La mezcla debe ser ligera de peso, y de gran volumen.

4. La mezcla debe ser de buen sabor y ejercer el debido efecto fisiológico sobre la vasa.

g) Cantidad relativa de forraje de bulto y de grano que hay que dar a las vacas—

En todos los casos, las vacas lecheras deben recibir todo el alimento de bulto que quieran consumir, en tanto que la ración de grano debe regularse de acuerdo con la producción de leche. Solamente cuando las vacas presenten una tendencia a engordar demasiado debe restringirse la cantidad de forraje de bulto.

La mezcla de grano debe suministrarse en proporción de un kilo por cada litro y medio o kilo y medio de leche producida diariamente por la vaca, excepto cuando se trate de vacas que producen 18 kilos o más, en cuyo caso la ración puede ser de un kilo por cada tres o cuatro kilos de leche. Una regla todavía mejor, es dar un kilo de grano diariamente por cada kilo de grasa producido por la vaca en una semana. Debe darse de comer a la vaca todo el alimento que quiera mientras haya un aumento correspondiente en la producción de leche, pero cuando la vaca empieza a engordar, debe disminuirse la ración de grano.

h) Alimentación individual—

Con relación a la alimentación, es necesario hacer notar que no todas las vacas tienen la misma capacidad para convertir el forraje en leche. Por supuesto, reglas tan generales como las que aquí hemos dado, sirven solamente como indicación para los tamberos inexpertos. Ninguna persona que comprenda perfectamente bien las grandes variaciones individuales que hay de una vaca a otra, puede llegar a regular bien su alimentación. Estudiando cuidadosamente cada vaca individualmente, podrá pronto el tambero determinar el punto más allá del cual cualquier nueva cantidad de grano que suministre no dará como resultado ningún aumento en la producción.

i) Agua—

Todos los animales necesitan mucha agua, y que ésta sea pura. Esto se aplica especialmente a la vaca lechera, porque el agua constituye más de tres cuartas partes del volumen total de la leche. El agua que se da de beber al ganado, merece la atención más cuidadosa de parte del criador.

A menos que el agua sea pura y fresca, las vacas no beberán toda la que necesitan para un máximum de producción de leche, porque el agua estancada o impura no les agrada. Además, el agua puede acarrear gérmenes de enfermedades que pueden hacer que la leche sea peligrosa para el consumo del hombre, o bien estos gérmenes pueden también dañar a la vaca misma. Cuando se mantiene a las vacas en establos, como sucede en invierno frecuentemente, debe dárseles agua dos o tres veces al día, a menos que se tenga un dispositivo que permita mantener agua pura a su alcance constantemente. El agua debe tener una temperatura de 9 a 12 grados.

j) Sal—

La sal, que todos los animales necesitan, es indispensable principalmente para la vaca lechera, la cual requiere por lo menos 30 gramos diariamente, y aunque debe dársele toda la que necesita, no hay que forzarla a tomar más de la que quiere. Lo mejor, por consiguiente, es darle solo una pequeña cantidad en el forraje, y colocar sal de roca en lugares convenientes en cajas para que las vacas puedan lamerla.

2. — TRATAMIENTO Y PREVENCION DE LAS ENFERMEDADES

Entre las enfermedades que son más comunes en el ganado vacuno en los Estados Unidos, se encuentran el aborto contagioso, la tuberculosis, viruela, tristeza y fiebre aftosa. El tratamiento de todas estas enfermedades, y la manera de evitar que se propaguen, es un punto de gran importancia para el tambero. La tuberculosis en las vacas lecheras es un gran enemigo del buen éxito de un tambo. En los Estados Unidos se han dado algunos pasos de parte del Gobierno para hacer desaparecer esta enfermedad.

La fiebre aftosa ha sido estudiada cuidadosa y extensamente por los especialistas de los Estados Unidos. Copiamos enseguida, de una de las publicaciones del Departamento de Agricultura, un resumen de los puntos principales relacionados con esta enfermedad.

"La fiebre aftosa es una de las enfermedades del ganado más generalmente difundidas, y al mismo tiempo una de las más difíciles de extirpar. Aunque es esencialmente una enfermedad del ganado vacuno, casi todos los otros animales son también susceptibles en mayor o menor grado. No es tan maligna como otras enfermedades, pero sin embargo, ha producido pérdidas [illegible] considerables. Se le considera [illegible] para la [illegible] extremadamente contagiosa, de manera que cuando aparece en cualquier lugar se extiende generalmente y progresa con rapidez en todas direcciones. No solo eso, sino que la infección puede también ser acarreada por medio de las personas, perros, pájaros, etc., y mediante el pasto, paja, y otros materiales que se pongan en contacto con los animales atacados. Por consiguiente, es evidente que para extirparla solamente la medidas más rápidas y radicales pueden servir de algo. En la mayor parte de los países europeos, la enfermedad se ha arraigado de tal manera, que probablemente se ha constituído en infección permanente. La Gran Bretaña ha tenido que luchar con numerosas epizootias, pero mediante una vigilancia muy estricta y medidas enérgicas, semejantes a las que se aplicaron en los Estados Unidos, se ha podido en dicho país acabar con cada una de las epizootias antes de que se propagara tanto que llegara a ser imposible su extirpación. En los Estados Unidos se han presentado seis epizootias distintas de fiebre aftosa, durante varios períodos desde 1870 hasta 1914. La última fué la más grave de todas; su origen se desconoce todavía, y se había propagado ya considerablemente antes de que pudiera localizarse bien. Afortunadamente, después de año y medio de esfuerzos persistentes de parte del Gobierno Federal, Gobiernos de los Estados, autoridades locales, y ganaderos, la enfermedad se encuentra enteramente extirpada".

MUNSON STEAMSHIP LINES

Avenida de Mayo 590, Bs. Aires

Servicio de Vapores correos y de pasajeros de la United States Shipping Board, haciendo escalas en Montevideo, Santos y Río de Janeiro.

PROXIMAS SALIDAS:

"**CALLAO**", 1a. clase solamente. Junio 3 de 1921.

"**HURON**", 1a., 2a. y 3a. clase. Junio 22 de 1921.

"**AEOLUS**", 1.a, 2.a y 3.a clase. Julio 5 de 1921.

"**MARTHA WASHINGTON**", salida postergada hasta nuevo aviso.

NOTA: Fechas de salida sujetas a variación.

Todas las mañanas a las 7 horas

llega **LA EPOCA** a Montevideo, dándose enseguida a la venta callejera.

Amplia información mundial: Football, Carreras, Sports

Agencia, 25 DE MAYO 371 - MONTEVIDEO

Concejo Deliberante

A las 17.30 sesionará hoy el Concejo Deliberante para continuar tratando la interpelación al D. E. relativa a la construcción de hornos de basuras.

En representación del D. E. concurrirá el secretario de Obras Públicas.

El municipio de Catamarca

Mejoras iniciadas por sus autoridades

Los problemas del abaratamiento de la vida

Progresos edilicios

Pocos municipios como el de Catamarca, en relación a su importancia, podrán demostrar mayor aprovechamiento de las iniciativas y mejor empleo de los dineros públicos.

La municipalidad aludida, tras un lapso de inacción forzosa, debido a las pasadas incidencias de orden público que motivaron la paralización con las reparticiones, dado lo inestable de los gobiernos, ha iniciado una serie de adelantos y obras que dentro de muy poco transformarán la ciudad.

Están en ejecución 21 cuadras de adoquinado con unos 26185 metros cuadrados de remoción, reemplazándose las piedras antiquísimas y mal colocadas de ahora, por un afirmado simétrico, sólido y moderno. Es obvio suponer que cuando estas obras estén concluídas y se haya mejorado el aspecto de la capital, sucederán a ellas, inmediatamente, reformas en la edificación, y trabajos de amplitud en la planta urbana. La transformación antedicha ha sido [illegible] de acuerdo a las bases publicadas por la intendencia.

El intendente, señor Segundo Guzmán Rodríguez, tiene sumo empeño en dar todo impulso a los trabajos; y, además, ha hecho extensiva su acción a diversas cuestiones que favorecen los intereses comunales, y propenden a aliviar en lo posible las dificultades del pueblo.

Con ese fin hace poco se dió un decreto relativo a la venta de carne para procurar el abaratamiento. Quedaron exoneradas de [illegible] mayo [illegible] del impuesto de alquiler de los puestos, [illegible] que se comprometieran a vender el artículo a cuarenta y cinco centavos, por término de [illegible] días. Los mismos, excepto [illegible] del derecho de alquiler de puesto y del de degolladura por seis meses, a todo abastecedor que venda carne a precio máximum de cincuenta centavos por término de 90 días, o cuarenta y cinco centavos por término de cinco meses.

Se establecen penalidades para todo abastecedor que cobre más de sesenta centavos por kilo de carne, durante los meses de marzo, abril y mayo; más un peso diario de derecho adicional por igual concepto y por cada puesto. Quedan, además, fijados otros términos penales de manera ejecutiva para garantir el éxito del plan de abaratamiento y se imponen algunas ventajas y preferencias en favor de los abastecedores que quieran cooperar a la medida.

Entre otras cosas que atañen al interés y provecho públicos [illegible] efectuado [illegible] fábrica de hielo [illegible] mismo, y [illegible] de [illegible] con el fin de [illegible] durante la estación [illegible] del artículo, en una [illegible] al año [illegible]. Se han hecho [illegible] necesarias, y [illegible] que han transcurrido, la población pudo beneficiarse con esta iniciativa.

Otras resoluciones de orden [illegible], higiene, reforma, [illegible] están en vías de ser una realidad en virtud del entusiasmo [illegible] que el intendente señor Guzmán Rodríguez de [illegible] a Catamarca en situación de [illegible] mejoras [illegible] todos los progresos convenientes al pueblo.

Situación general de la Municipalidad al 31 de diciembre 1920—

Haber: Deuda a cobrar, pesos $5.593,25; existencia en [illegible] pesos 4768,24. Aumento de patrimonio: Compra una [illegible] fábrica de hielo, $ 37 [illegible] cia en usina construcción, 1.471,20. Total, 56.016,11.

Debe: Obligaciones a pagar al 31 de diciembre de 1919, [illegible] al 31-12-1920, [illegible] por el año 1917, [illegible] el 1918, [illegible] 7356,76, al 31-12-1920 [illegible]. Total, 56.542,31 $. [illegible] $ 5 [illegible] 473,34 al 31 de diciembre de 1920 que pasa a 1921.

Usina hidro-eléctrica—

Con fecha 1 de junio de 1920 se llamó a licitación para la construcción de una usina sobre el río del Valle, para suplantar la actual usina municipal de electricidad, cuya maquinaria se halla en malas condiciones.

No se trata sino de obtener de las casas del ramo anteproyectos y de ver si era posible arribar a algo conveniente.

Ninguna casa presentó en concreto condiciones definidas por la mala situación económica general.

Licitación para pavimentación de 21 cuadras—

Pliego de condiciones adjunto. Se presentó como único licitante el señor Mariano A. Bertarini, quien [illegible] precios por metro cuadrado de adoquines de Catamarca, de $ [illegible] y de Córdoba de $ 12.72 [illegible] colocación, recibiendo [illegible] para la colocación y otra [illegible] refiriendo todos los trabajos [illegible] como desempedrado [illegible] ción y movimiento de tierra [illegible] cuenta a $ [illegible] por metro.

[illegible] con asfalto [illegible] el [illegible] para [illegible] ción.

Instrucción Pública

PAGO DE SUELDOS

[illegible]

COLEGIO NACIONAL BERNARDINO RIVADAVIA

Autoridades del Centro de Alumnos

[illegible]

BIBLIOTECA POPULAR "PRESIDENT IRIGOYEN"

Cursos nocturnos gratuitos

[illegible]

TORNOS

MAQUINAS PARA AGUJEREAR Y HERRAMIENTAS DE TODAS CLASES

PARA CUALQUIER CLASE DE TALLER

Constantemente recibimos importantes partidas procedentes de las mejores fabricaciones

Soliciten datos y precios

AGAR, CROSS & Co. Ltd

Paseo Colón esq. Venezuela — BUENOS AIRES | 600 - Entre Ríos - 624 — ROSARIO

Sucursal Central: Artefactos Eléctricos y Artículos Sanitarios: 126, Suipacha, 126 - Buenos Aires

Tucumán—Bahía Blanca—Mendoza

OBESIDAD

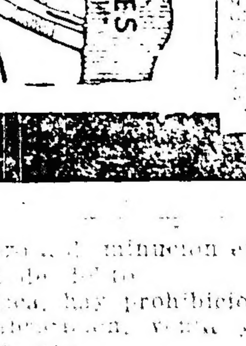

[illegible]

Folletín de LA EPOCA (21)

El problema del alcoholismo

Resumen de conferencias pronunciadas por el Dr. Leopoldo Bard

3.o La reforma del régimen de la bebida, [illegible] comunas rurales [illegible] abastecían de los [illegible] la aumentado [illegible] la población y [illegible] a instrucción pública.

4.o El [illegible] los [illegible].

5.o La [illegible] de Finanzas, [illegible] monopolio [illegible] de la renta pública, [illegible] el reprimir [illegible] contradicción con [illegible].

c) Sistemas [illegible] sistemas de [illegible] Juan, Maujau, [illegible] ad ellos no son otra [illegible] mezcla de disposiciones [illegible] higiénicas y medidas de orden [illegible], primando las últimas sobre las primeras.

d) Sistema de Goetbobrg o sistema sueco. En Suecia, el alcoholismo era un mal de tan hondas raíces y tan extendido, que en 1850 existían 175 mil destilerías alcohólicas, para una población de 3.000.000 de habitantes. El enorme consumo, 128 litros por habitante, obligó al gobierno a dictar en 1855 una ley, en virtud de la cual se suprimían las destilerías particulares, concentrándose la fabricación en un pequeño número de establecimientos bajo la vigilancia del [illegible] quedaba gravado [illegible] de 110 francos por [illegible] las comunas autorizadas [illegible] la venta en cantidad [illegible] de 40 litros, y a fin [illegible] de despachos.

[illegible] mencionados. [illegible]

[illegible] de Bergen o sistema noruego [illegible] a la de Suecia, [illegible] Noruega, en lo que al alcoholismo se refiere. En 1840, se suprimieron las destilerías particulares [illegible] rurales [illegible] bajo la inspección del [illegible] las siguientes [illegible] para de un fuerte [illegible] solo en [illegible] producción [illegible] 1880, en cantidad [illegible] gobierno fijaba y de la mejor [illegible]. Los despachos de bebidas [illegible] que [illegible]. En mayo de 1871, el gobierno introdujo el sistema de Goetbobrg, fundándose a semejanza de las bolags, los samlags, pero con la diferencia de que estos últimos guardan para sí los beneficios que el monopolio les produzca.

Prohibición. La prohibición absoluta del alcohol es el arma verdadera [illegible] para matar al alcoholismo. [illegible] por todo el que estudia la teoría del sistema, se ratifica con los resultados prácticos e inmediatos que su implantación determinó en aquellos países que lo han instituído.

La iniciativa del sistema pertenece al general norteamericano Appleton, quien como presidente de un comité legislativo encargado de estudiar [illegible] en el Estado del Maine, hizo un prolijo informe insinuando la idea de la prohibición total. Dicho estado lo llevó a la práctica aconsejada.

New Hampshire, Vermont, Jowa, Kansas y otros estados imitaban poco después al del Maine.

El sistema prohibitivo nacional estriba a grandes rasgos en la [illegible] prohibición absoluta de fabricar y vender toda clase de bebidas alcohólicas, [illegible] fermentadas; [illegible] de haber sufrido la [illegible].

Los que infrinjan estas disposiciones [illegible] multas [illegible] dólares de multa y [illegible] de prisión [illegible] fabrique bebidas, y [illegible] un mes de prisión [illegible] venda. La [illegible] vez [illegible] días de prisión, pena [illegible] si el ebrio [illegible] para [illegible] en el Estado; y en [illegible] los Estados de la Unión y que no se [illegible] en las divisiones territoriales, comunas, que tenían el derecho de adoptar o no la prohibición total en su territorio, lo que se efectúa por voluntad popular.

Los resultados que la implantación de este sistema ha producido son inmejorables. Rápidamente, citaremos algunos.

En el Estado del Maine durante los cuatro primeros [illegible] [illegible] francos; [illegible]. En Kansas [illegible] [illegible] durante el [illegible] año 1907.

[illegible] pueden repartirse hasta el infinito, la prohibición, en forma diversa, se halla [illegible] tablecida en [illegible] partes [illegible] desde el año 1903 [illegible] el tráfico de licor [illegible] anulado en 1907.

En Rusia, la Duma reclamó la implantación del sistema.

Noruega, tiene la mayoría de sus ciudades bajo la prohibición local.

La cámara sueca, en 1907, declaró aprobado el principio de la prohibición; dos años más tarde, con motivo de una gran huelga, el gobierno ordenó la clausura de las tabernas, notándose de inmediato una asombrosa disminución en el número total de [illegible].

En Bélgica, hay prohibición absoluta de absenta, venta y transporte [illegible].

La prohibición domiciliaria [illegible].

Aparte de las naciones [illegible] Dinamarca, Rumania, [illegible] Irlanda, Canadá y Australia, tienen en una parte implantado el sistema prohibitivo; en otras [illegible] es una idea tan arraigada que pronto se ha de convertir en realidad.

Recientemente, en febrero [illegible] la Cámara de Diputados [illegible] un proyecto del gobierno por el cual se prohibía la fabricación, venta y [illegible] en su territorio.

La enseñanza antialcohólica en la escuela—

Ella constituye, sin duda alguna, uno de los mejores elementos de la [illegible] contra el alcohol [illegible].

[illegible]

En el [illegible] alcoholista, [illegible] alcohol no es un alimento, [illegible] veneno, y [illegible] tal y en el pobre heredero alcohólico, aunque un poco más difícil la tarea, también ha de surtir esta enseñanza efectos provechosos.

Los conceptos básicos adquiridos en la escuela elemental respecto al [illegible] a través, deben [illegible].

[illegible]

(Continuará).

Provincia de Buenos Aires

DE LA PLATA

UNIVERSIDAD NACIONAL DE LA PLATA

El decano de la Facultad de Ciencias Jurídicas y Sociales ha resuelto llamar a concurso de títulos, méritos y aptitudes para proveer de profesor titular las cátedras de: Comercial Argentino, Derecho Administrativo Comparado, Procedimientos Penales, Penal Comparado e Historia Diplomática, de acuerdo con lo dispuesto en el artículo 80. de los Nuevos Estatutos.

Los aspirantes a las cátedras deberán inscribirse antes del día 19, a las 12 horas, en la secretaría de la Facultad.

Anótese y publíquese—Firmado: B. A. Nazar Anchorena. A. Díaz Cisneros.

—El Consejo Académico en sesión de ayer, con la asistencia de los señores consejeros doctores J. Bianco, J. A. Amuchástegui y T. Jofré, representantes de alumnos y egresados señores Zaparart y Crespo García, bajo la presidencia del decano doctor Benito A. Nazar Anchorena, resolvió:

1o. Todo profesor que faltase a más de dos clases durante el mes, sin causa justificada, perderá una parte de su sueldo, en proporción al número de clases que debió dictar.

2o. Todo profesor que faltase sin causa justificada a juicio del decano, a la reunión de las mesas examinadoras de que forma parte, sufrirá un 20 o/o de descuento de su sueldo por cada inasistencia.

3o. Sin perjuicio de las sanciones de los artículos precedentes, todo profesor que dejase faltar a sus clases o exámenes solo podrá hacerlo previa licencia del decano. En caso contrario, la inasistencia será considerada como abandono de la cátedra.

4o. Los profesores titulares y suplentes que estuviesen en ejercicio de cátedras y que sin causa justificada con 24 horas de anterioridad no concurriesen a las asambleas de esta Facultad, perderán la mitad de un Luis de sueldo.

5o. Los profesores que hayan faltado a dos clases solamente como máximo, no incurrirán en la penalidad del artículo 1o. durante el último mes de clases.

6o. A los efectos de lo dispuesto en los artículos anteriores, al formularse las planillas de sueldos, el decano hará directamente el descuento correspondiente, debiendo dar cuenta al Consejo Académico y a la Contaduría de la Universidad.

7o. Los fondos que se obtengan con la aplicación de esta ordenanza serán destinados a publicación de trabajos de seminarios, conferencias de profesores y fomento de biblioteca.

8o. Comuníquese, publíquese, etc. —Firmado: B. A. Nazar Anchorena; A. Díaz Cisneros — Secretario.

—Reglamento del artículo 62 de los estatutos:

Artículo 1o.—De acuerdo con lo dispuesto en el artículo 62 de los estatutos vigentes, los representantes de egresados y estudiantes formarán parte de las comisiones internas de la Facultad de Ciencias Jurídicas y Sociales y de su opinión se dejará constancia por escrito.

Art. 2o.—Comuníquese, publíquese, etc.—Firmado: B. A. Nazar Anchorena; A. Díaz Cisneros, secretario.

—Aceptó la renuncia del profesor titular de O. Judicial y Pro. Penales, doctor Joaquín Carrillo.

—Designó los siguientes profesores suplentes: Derecho Penal, al doctor B. Ramos; Leg. Industrial y Agrari aal doctor A. Unzain; Historia del Derecho Argentino, al doctor Jorge Cabral Texo.

—Fué aprobado el programa de examen de ingreso.

Pasó a cuarto intermedio hasta hoy a las 8.30 horas.

COMITE UNIVERSITARIO RADICAL

En la reunión celebrada por este comité se resolvió convocar a asamblea de adherentes, para hoy, con el objeto de tratar el proyecto de estatutos aprobados por la comisión directiva.

Si no se obtuviera número, la reunión se postergará para el 12 del corriente, a la hora de costumbre.

CLUB HIPOLITO YRIGOYEN
(Sección 3a.)

Este club cita a la C. D., adherentes del mismo y a los ciudadanos radicales de esta sección, a la asamblea que con el fin de tratar asuntos relacionados con el actual momento político, tendrá lugar el jueves 12, a las 21, en los salones de la sucursal del diario LA EPOCA, calle 54, número 558.

SOCIALES

Enlaces—

Alsina - Urrutia. — Ayer se celebró con gran lucimiento, en casa de la novia, el enlace de la señorita Angélica Alsina con el señor Faustino Urrutia. A pesar del carácter íntimo de la fiesta, ésta tomó las proporciones de una brillante reunión social, plenamente justificada por las extensas vinculaciones de la gentil pareja.

Deseamos a los recién casados una feliz y prolongada luna de miel.

Zucchi - Jaunarena. — En la mayor intimidad se celebró ayer a las 18, el enlace de la señorita Alda Zucchi con el señor Ricardo M. Jaunarena. En la ceremonia religiosa, realizada en el domicilio de la novia, actuaron como padrinos el señor Lino Zucchi, padre de la novia, y la señora Magdalena Plaza de Jaunarena, madre del novio.

Fueron testigos del acto civil el doctor Carlos Jaunarena y el ingeniero Juan Etcheverry, por el novio, y por la novia, los señores Armando A. Zucchi y José A. Montes de Oca.

—El 14 del corriente será consagrado el enlace de la señorita Esmeralda Angélica Chueco con el señor Demetrio González Cáceres (hijo). La ceremonia se llevará a cabo en el domicilio de la novia.

—La señorita María Esther Molinero contraerá enlace a mediados del corriente mes con el señor Luis Constant Goudet.

Compromiso.—El señor Hugo Mercante ha formalizado su compromiso matrimonial con la señorita Marquesa Benabal.

CONSEJO G. DE EDUCACION

Sesión de ayer — Nuevos proyectos — Diferencias de sueldos por mejora de título — Asignación de casas para directoras — Construcción de edificios — Aprobación de exámenes.

Ayer sesionó el Consejo General de Educación, presidiéndolo el director general de escuelas doctor Hiriart.

El consejero profesor Legarra presentó y fundó verbalmente varios proyectos, que fueron destinados a estudio de las respectivas comisiones internas.

Por el primero, relativo a diferencias de sueldos por mejora de títulos docentes, se dispone que la Contaduría confeccione una planilla, consignando en detalle las sumas que se adeuden a los docentes de las escuelas fiscales, por mejora de título o ascenso desde el año 1915 a la fecha; se autoriza asimismo al señor director para que gestione de la H. Legislatura el crédito suplementario para regularizar la deuda.

Otro proyecto trata sobre la asignación de casa para directores, y por el se autoriza al director general para gestionar de la Legislatura el crédito necesario.

Por otro proyecto se autoriza a la Dirección General para construir un patio cubierto en la escuela número 1 del distrito de Lobos.

Este proyecto fué tratado sobre tablas, aprobándose.

Un cuarto proyecto dispone que la oficina de obras proyecte la construcción de un edificio escolar en la ciudad de Quilmes, en terreno de propiedad escolar, destinándose para ello la suma de sesenta mil pesos.

En virtud de otro proyecto de resolución, con motivo del centenario de Mitre, formando una comisión compuesta por el director general, un consejero, el inspector general y un docente para que proyecten los actos necesarios para celebrar dignamente el centenario del nacimiento de, general Mitre.

Se dispuso prorrogar hasta el 20 de junio próximo la presentación de los trabajos del concurso literario sobre "Ideales que la escuela argentina debe inculcar a la juventud".

Se aprobaron los exámenes de aplazados verificados en las escuelas normales y populares, ordenando se expidan los títulos correspondientes.

Fué adoptado como texto de lectura para tercer grado de las escuelas públicas de la Provincia, el libro "Frente a la vida", de que es autor el señor Rodolfo F. Outon, y se autoriza al referido autor para vender su texto de lectura "Nuestro Libro" al precio de $ 1.10 por ejemplar y la de 70 centavos para la Dirección General de Escuelas.

De Bahía Blanca

Asociación Cultural

BAHIA BLANCA, mayo 10. — Hoy tendrá lugar en el teatro Municipal, el concierto de canto organizado por la Asociación Cultural, y que estará a cargo del aplaudido barítono del conjunto artístico del Colón, de la capital federal, señor Carlos Galeffi.

Faltan ultimar algunos detalles del programa en el que figuran romanzas de las óperas Rigoletto, Re di Lahore, Il barbiere di Siviglia, I Pagliacci, Andrea Chenier, Un ballo in Maschera y otras de no menor mérito artístico.

De Tandil

El aviador Jarfelt

TANDIL, mayo 10. — Procedente de la estación López llegó ayer en esta el aviador señor Alberto J. Jarfelt, efectuando el aparato Caudron, con el cual realizó una excursión sobre nuestra ciudad.

Este entusiasta aviador danés, partirá nuevamente esta tarde para Las Flores, de donde continuará viaje mañana para Buenos Aires, donde piensa radicarse en un nuevo aparato que le ha sido enviado a esta ciudad desde el 25 de febrero.

De Tapalqué

Escuela N.o 158. Nuevas maestras

TAPALQUE, 9 mayo 10. — El Consejo Nacional de Educación ha ofrecido los siguientes nombramientos para la escuela N.o 158 de Tapalqué: señorita Luisa Jacobe y señora Elisa D. A. de Jacobe, respectivamente, en reemplazo de la señorita Julia Alvarez, que pasa en comisión a la escuela 15 de Necochea, que permanecerá cerrada; María Barbagelata, para reemplazar en la dirección citada, que corresponde a la escuela 158 de campaña, con la obligación que pesa sobre el profesorado de residir en el establecimiento que regenteen.

Del personal contratado recientemente para la escuela Graduada, normalista rural de la Capital Federal, no les ha conocido aún a Tapalqué, en donde hace tiempo reside su familia y donde el señor padre, el señor J. Antonio Denegri, desempeña el cargo de comisario, habiéndose generado simpatías por sus condiciones caballerescas y exquisito trato personal. La señorita Alvarez es ya conocida, pues viene ocupando hace varios meses con carácter interino, el puesto que hoy con toda justicia se le acuerda con carácter definitivo. Cuanto a la señorita María Hansearriaga, se trata de una distinguida normalista de Azul, con título además de profesora de piano obtenido en la Capital Federal.

La planta del personal docente de la escuela 158, queda así compuesto: a cargo de la misma, por las siguientes maestras:

Directora idem, señorita J. Leoni da Mendoza; 1er. maestra de grado, señoritas María Hansearriaga, Leonor Anita Echeverry, Juana Alvarez Dolores Delgeri, señora Emma D. A. de Jacobe, señorita María Hansearriaga.

El nuevo personal se hizo ya cargo de sus puestos.

De Lomas de Zamora

Fiestas Mayas. Comisión oficial. Programa de festejos. Diversas resoluciones.

LOMAS DE ZAMORA, mayo 10. — En reunión celebrada anoche por los concejales designados para integrar la comisión oficial de festejos patrios en la localidad.

Fué aceptada la designación con los votos afirmativos señores Julio A. Fonrouge y Eliseo Vázquez.

La comisión quedó constituída en la siguiente forma: presidente, doctor Alfredo M. Fonrouge; vicepresidente, doctor Carlos Rodríguez; Bibiano, tesorero, señor Mario Spadaro; vocales, señores Jacinto Viera, Julio M. Fonrouge, coronel Romulo Fernández y Héctor López Arias; secretarios, señor Eliseo Vázquez.

El programa de festejos del 25 de mayo del corriente año, consta de los números que siguen:

A la salida del sol, diana y disparo de bombas, en Lomas, Banfield, Temperley y demás localidades.

A las 9, reparto de víveres a los pobres en Lomas, Banfield, Temperley y Llavallol.

A las 10, discurso patriótico y canto del Himno Nacional en la plaza Grigera; canto del Himno Nacional al pie de la estatua de Bichardo.

A las 11, tedéum en la iglesia parroquial.

A las 14, funciones populares gratuitas en el Politeama Nacional y Petit Palace.

A las 15, corrida de sortija y juegos en Banfield.

A las 21, fuegos artificiales en Lomas y Banfield; velada literaria en el Barker.

BANCO DE LA PROVINCIA DE MENDOZA

CASA CENTRAL: 9 DE JULIO Y GUTIERREZ.

SUCURSALES: En San Rafael, Rivadavia, Malpú, Lujan de Cuyo, Tunuyán, San Martín y General Alvear.

ART. 3 LEY ORG. La Provincia de Mendoza abonará a los depositantes del Banco y cobrará de los deudores a favor de aquel los intereses siguientes:

TASA DE INTERESES desde la fecha hasta nuevo aviso:

	ABONA	Moneda legal
Por depósito en cuenta corriente		
" " a plazo de 30 días		
" " a plazo de 180 días		
" " a plazo de un año		
" " Caja de Ahorros		
Descuento de letras hasta 180 días		

	COBRA	Moneda local
Por descubiertos en cuenta corriente		
" " prendarios		

El Banco se encarga de toda clase de operaciones de cambio y giros sobre el todo de América, Europa, Asia, Africa y Oceanía.

MENDOZA, Marzo de 1921

ABELARDO ACEVEDO, Secretario General — JORGE CESPEDES, Director general.

THE FIRST NATIONAL BANK OF BOSTON

Fundado en 1784

Hace ciento treinta y siete años que se dedica a servir bien a su clientela.

Capital, Fondo de Reserva y Accionistas:

$ 53.000.000 Oro Americano

Sucursal en Buenos Aires:

Bme. Mitre y San Martín

EL MEJOR OBSEQUIO PARA LAS VISITAS

CHOCOLATE

GODET

EXTRA (PAPEL BRONCE)

CRONICA SOCIAL

Con brillante éxito se realizó ayer por la tarde en el Consejo Nacional de Mujeres la matinée de gala celebrando el centenario de la muerte de Napoleón.

El acto comenzó con el himno nacional cantado por la Srta. Lastenia Juarez y a continuación Mme. Grandjean cantó la Marsellesa.

Luego hizo uso de la palabra el señor Rissau, exhibiéndose después varios cuadros plásticos.

Participaron de esta fiesta las siguientes personas:

Carolina Sena de Argerich, esposa del ministro de Francia, M. Clausse y señorita, el señor Oliveire, ministro de Suecia; intendente Municipal señor Cantilo y señora Josefina Achaval de Cantilo, doña Elelvina Gonzalez Chaves de Torello, Julia Moreno de Moreno, el marqués de Amposta, embajador de España; Julieta Mecans de Pueyrredón, ministro de Colombia, Mrs. Mac Leay, el ministro de Bolivia, María Luisa Alvarez de Toledo de Prozzi, Susana B. de Dupuch, Teresa Urquiza de Sáenz Valiente, Lucía Prati de Dalmadó, María E. de Mattaldi, María Escalada de Aros, Isabel López de García, Julia del Carril de Vidal, María Luisa Padilla de Helguera, Belén Tezanos de Oliver, Catalina Moreno de Brinmann, Martina Iesel de Azúa de Ezcurra, Luisa Isabel de Portela, Adela Atucha de Gramajo, Julia Muñoz de Arteaga, Mme. Lienieres, Leonor L. de Dickmann, Dalinda Roca de Rodríguez.

Señoritas: Raquel y Elena Montes, María Josefina Lahitte, Celina Morgan, Colette Lienières, Elena Castex Almeyra, Elena Almagro, María Elena Fernández, María Elisa Azcuénaga Gorostiaga, Delia Jolly, Alicia y Elvira Viale, Adela de la Torre, Elena Cornelli, Laura Fidanza, María Inés Arias, Teresa y Julia Cueto, María Antonia Arce, Sara Olivari, María Rita Molina, Lucrecia Gowland, María Luisa Mezquita, María Eugenia Docmeq, Mercedes Moreno, María y Susana Acosta Van Praet, Adelia Díaz Vieyra, Blanca Real de Azua, María Antonio, Blanca Irigoyen, Silvia Argerich, Olga Escobar, Lía Salomé Casbred, Sara González Chaves.

* * *

Han regresado de San Fernando los señores Delfor del Valle, su señora María Luisa Lacasa y sus hijos, Horacio del Valle y su señora María Luisa Lahitte.

* * *

En la iglesia de la Piedad se celebraron misas esta mañana en memoria de la señorita Julia Salas Molina, cuyo fallecimiento fué muy deplorado.

Asistió a la piadosa ceremonia numerosa concurrencia.

* * *

Una concurrencia muy numerosa y distinguida se reunió anoche en el Select, donde se realizaba la fiesta a beneficio del taller de Nuestra Señora de Lourdes.

Vimos en la sala, entre otras, a las señoritas:

María Teresa García Mansilla, Susana Labougle, María Teresa y María Carlota Aldao Agote, Luisa Cantilo, Rosa Murga, Elvira, Mercedes y María Teresa Jacobé, Susana Quirno Cómez, Angélica Ocampo, María Ignacia y Luisa Moreno Hueyo, Susana de Elía, Elena y Marta Uriburu, Elisa, María Rosa y Josefina Pico Estrada, Estela de Elizalde, Celia Gallo, Inés de Anchorena, Mercedes Zorraquín, Silvina de Estrada, Ana Lezica, Lucrecia Sáenz Quesada, Esther y Sara Calvo, Lucía y Agustina Irigoyen, Adolfina y Leonor Rizal Stegmann, María Cristina y Sara Levy, María Esther y María Inés Arias, María Esther Jordan, Ana Georgina Ocantos, María Luisa y María Julia Zaldarriaga, Elena Llober, Carmen Martín, Carmen Stegmann, Clotilde Fernández Moujan, Ester Stegmann, Eduarda Goyena, Mercedes Bayá Casal, Julia Fernández Guerrico, Josefina Ramos Mejía, Delia Bosch Gramajo, Ester Lamarca, Mercedes Posse, Benigna Lanús, Emilia Paz, María Luisa y Marta Zorraquín, María Salomé Lamarca, Carmen Carballido, Susana de Bary, Cora y Estela Díaz Lavigerie, María Teresa Echeverría, Carmen y Nora de Bary, Cecilia Varela, María y Constancio Ramallo, Delia Bustamante, Marta y Margarita de Ezcurra, Ester Campos Carlés, Manuela, Elena y Mercedes de Elizalde, María Isabel y Carmen Varela, Carmen y Silvia Echagüe, Lola Marcó del Pont, Matilde y Cristina Carranza Palacios, María Florentina y Laura Madero, Georgina, Cecilia y Carmen Bilbao, María Rosa y Elvira García Mansilla, Josefina y Mercedes Achaval Rieles, Clotilde Bosch, Sara y Alvira Parodi, Sofía Santamarina, Juliera Shaw, Clara Acosta, Josefina Riglos, María Elena y María Ester Alzaga Solé, Carmen Zuberbühler, Orozia Saenz, Mercedes Isabel y Dolores de Elortondo, Juana Lastra, Leonor y María Sara Bosch Gramajo, Josefina y Sara Moreno Bunge, Carmen y Mercedes Irigoyen Irigoin, María Martínez y Elena Jiménez.

* * *

El viernes próximo se realizará en Quirno Costa, una función extraordinaria a beneficio de la comisión que preside la señora Florencia Pradere para la cual se está ultimando un vasto programa.

Las localidades pueden obtenerse en la calle Cangallo 1[illegible] y en la calle Florida [illegible].

En un intervalo, cantará un artista de fama, el señor Luis M. Varela, quien será acompañado al piano por el señor [illegible].

Figurarán en [illegible] Mme. Grandjean, Mme. Pepa Aberasturi de Pradere, Sara Calvo de Calo, Petronila [illegible] de Pereda, María Elena [illegible] de Pereda, Laura Carlota [illegible], María [illegible] de Arcos, María Luisa [illegible], María [illegible] de Cevallos, María [illegible] de Pereda, María Elena [illegible] de Pereda, María Elena [illegible] de Pereda, Laura Carlota [illegible], María [illegible] de Fredes, Adela [illegible] de Grondona, Mimí [illegible], Esther [illegible] de Pereda, María [illegible] de Fresco, Celia [illegible] de Gallo, Lola [illegible] de Vega, María [illegible] de Pacheco, Clara [illegible], Inés [illegible] de Ramírez, María Carolina [illegible] de Larralde, María Luisa [illegible] de Alvarez, María [illegible], Cecilia [illegible] de Duarte, Lorenza [illegible] de Ramos Mejía, Rosario [illegible] de Peralta Ramos, Eleodora [illegible], Silvia [illegible] de Pueyrredón, Esther [illegible] de Campos, Sara [illegible] de Salaberry, Lucía [illegible], Apolonia María [illegible], Dolores [illegible], María [illegible], Josefina [illegible], María del Carmen [illegible], Adela [illegible] de Gramajo, Susana [illegible] de Ella, Lola Pinto de Peres, Elena [illegible] de la Furlong, Amelia [illegible], Hortensia [illegible], Carlota [illegible], María Teresa Verdial, señorita Teófila Cabanillas.

Caballeros: [illegible] Eduardo [illegible], Francisco Beccar Varela, Angelina Mazza.

Hora del cuarto: [illegible] de la Normal [illegible].

Hodge bogie: [illegible] de la E[illegible] Pedro Ignacio [illegible].

Segunda parte: Valses [illegible] Orquesta de la señorita Herrera Leal, interpretados por alumnas de la Escuela Normal [illegible].

Entre los gratos recuerdos que dejan los números de la primera parte, se destaca la versión despierta y sentimental que le dan a la canción española.

Dama rosa: por las niñas Haydée Carolina Rosa y Blanca A. Nicolau.

Danza de la cadena: señoritas Florentina Schaefl, Matilde B. [illegible], Palmira Hardy, Enrique la Cavalle, [illegible], Ana María [illegible].

Danza de la Guirnalda: señoritas Angela Barrena, Amalia [illegible] y María Sarrea.

Danza Española: señorita Adela [illegible].

Bailes interpretados: señoritas [illegible] y Ana [illegible].

Cuarta parte: Apoteosis [illegible] Temperley en la República [illegible] Alicia Edna [illegible] proyectada [illegible].

[illegible] Lobos: [illegible] Paz de Ortiz, [illegible] Sara Echeverría de [illegible], [illegible] Pedro Ignacio [illegible], [illegible] Sara Pereda, [illegible] Rodríguez, [illegible] Ana Rosa Rodríguez, [illegible] Rodríguez, Matilde [illegible], Rosa Rodríguez, Amalia [illegible], Rosa [illegible], Enrique [illegible], Florentina Schaefl, Palmira [illegible], Antonia Gutiérrez [illegible], Felipe [illegible], Argentina Gutiérrez de Carballo.

Las localidades reservadas [illegible] serán [illegible] hasta las 14.30, debiendo ser retiradas de Santa Fe 894 después de esa hora serán sacadas [illegible] nueva venta [illegible] boleterías para [illegible] número [illegible] de Junio.

* * *

En sufragio del finado doctor Cipriano M. Arias [illegible] misas [illegible] de Lourdes [illegible] de Tapiz [illegible] Mariano [illegible] Sara Pereda [illegible] Sibila [illegible] de Tapiz [illegible] María Josefa Rodríguez [illegible] Gonzalez [illegible] Díaz de Ortiz [illegible] María Concepción de [illegible] Rodríguez [illegible] Rodríguez [illegible] Rodríguez

ARTE - TEATROS - CINEMATOGRAFIA

EL CONFLICTO

La asamblea de esta madrugada

Con éxito se llevó a cabo en la madrugada de hoy la anunciada asamblea de la Federación de Gentes de Teatro, con el objeto conocido.

El teatro Nacional estuvo completamente lleno. Ni una sola localidad disponible había, encontrándose presente todo el estado mayor de la farándula. Autores, actores, coristas, maquinistas, etc., etc.

La presidencia declaró abierta la sesión a las dos horas menos 20; haciendo uso, acto continuo, de la palabra el miembro informante del Consejo Federal, señor Márquez, quien expuso a la asamblea todos los antecedentes del conflicto, desde sus orígenes hasta el momento actual.

Y al final, en vista de la no aceptación por los que aún no se han afiliado a la susodicha Federación de Gentes de Teatro, a la invitación de adhesión hecha pública últimamente, se presentó la siguiente moción:

Emplazar a todas las compañías que actúan en la capital para que se afilien a la Federación, hasta dentro de un plazo de 48 horas.

Vencido dicho lapso de tiempo la Federación procederá a retirar en absoluto el repertorio a las compañías rebeldes, determinando de esa manera la clausura de esos teatros.

A las compañías que andan trabajando por el interior y exterior se le prorroga el plazo hasta el 15 de junio.

Se dió lectura a las notas de adhesión enviadas por la Sociedad de Profesorado Orquestal, del Círculo Argentino de Música y de la Sociedad de Coristas de Opera. Esta última entidad lo hace en forma provisoria, en vista de que aun no está completamente organizada.

Hablaron los señores González Pacheco, Roldán y Pico, siendo largamente. Luego habló el representante de los maquinistas de teatros el que dando otro giro a lo que estaba en discusión hizo moción para que se hiciera un manifiesto protestando por la actitud de la Liga Patriótica en los sucesos de Gualeguaychú.

A raíz de esta moción hablaron varios de los concurrentes hasta que se serenaron los ánimos, habiéndose adoptado únicamente la resolución de que se pusiera toda la asamblea de pie como protesta por los hechos producidos en aquella localidad entrerriana, quedando sin efecto, —es claro, — la moción del maquinista que proponía un manifiesto...

Hubo quienes dieron la nota ridícula con actitudes grotescas.

En cuanto a la moción aludida más arriba, la que emplaza a las compañías por 48 horas, fué aprobada por unanimidad.

La entrada fué rigurosamente cuidada para evitar la presencia de los "reventadores".

Se notaba la presencia de muchos actores de los que andaban en jira por el bosque, que se trasladaron a ésta para asistir al acto.

La asamblea se dió por terminada, a las 4 menos 20.

Estreno en el Mayo

Recordamos que las huestes que encabeza Perdiguero, estrenarán esta noche la comedia en tres actos "Kiki", del autor francés Picard, adaptada por Escobar, y que tendrá el siguiente reparto:

Enrioueta, M. Díaz; Germana, A. Senisterra; Berta, A. Martínez; Julieta, P. Salvador; Anita, L. Hernández; Lucía, Z. Queirolo; Cocinera, P. Salvador; Miranda, A. Perdiguero; Olmos, G. Mancha; Alfonso, V. Valdor; Carlos, E. Senisterra; El doctor, V. Lecha; El autor, L. Zaldívar; Luciano, R. del Campo; Tossi, A. Merino.

Una opereta nueva

La compañía que viene actuando en el Marconi bajo la dirección del maestro Padilla, piensa hacernos conocer en breve la opereta de Regginetto "La estrella del Moulin Rouge", que tendrá por protagonista a Aída Arce.

Por el Argentino

Buena prueba de la vitalidad de "Sindicato Treifist" es el hecho de que al mes y medio de ocupar el cartel, anoche siendo lunes se agotaron las localidades.

Otra obra de Novión

Casaux ha puesto en ensayo la comedia en tres actos "El gringo Baratieri", original de Alberto Novión, que será el próximo estreno.

Strauss y Lombardo

En el Avenida se representará hoy por última vez, en función nocturna, "El último vals", de Strauss, que mañana cederá el cartel al estreno de "El hijo en comandita", de Lombardo.

Lombardo reemplazará a Strauss.

"Tamyris en las ruinas de Cartago

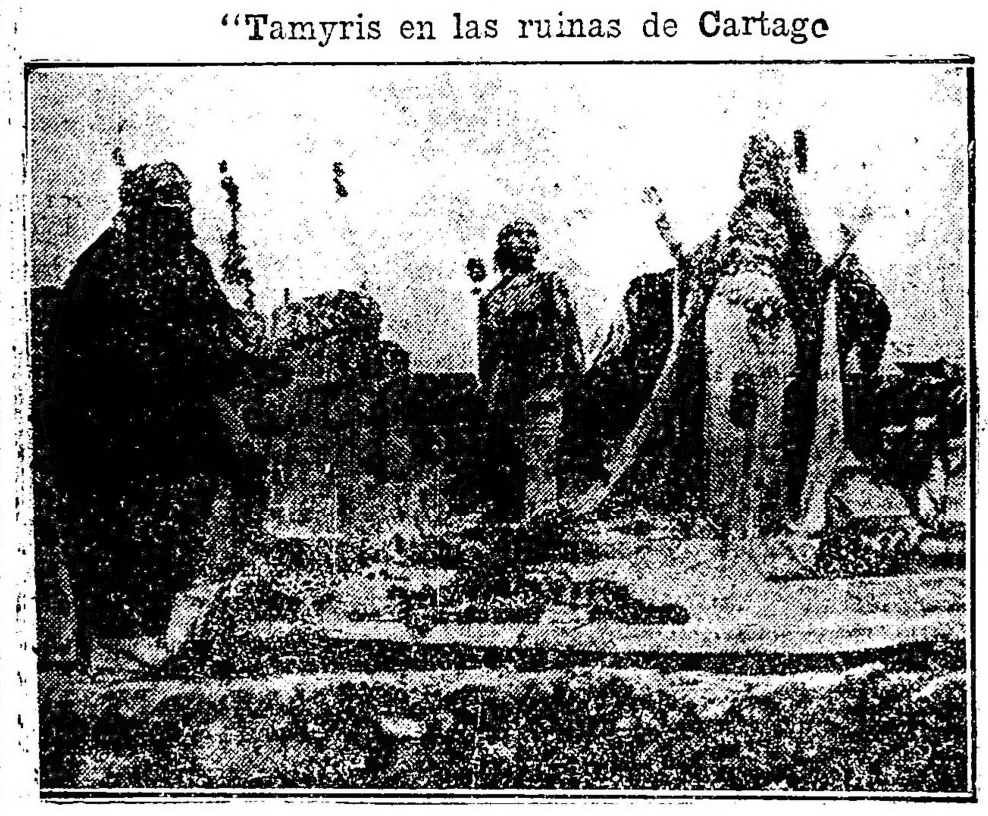

Una escena del segundo acto de "Tamyris"

M. Louis Payen ha escrito una tragedia antigua, titulada "Tamyris", que se ha representado en las ruinas del teatro de Cartago.

Tamirys, viuda de un rey vencido, es capturada por dos hermanos que reinan en Cartago seiscientos años antes de Cristo. Los vencedores se enamoraron de la cautiva y, por esta causa, se hacen enemigos. Tamyris, al principio fiel al recuerdo de su esposo, concluye por dejarse conmover por la ternura del mejor de los hermanos. El otro se venga con crueldad: saca los ojos a Tamyris.

M. Payen ha desarrollado este argumento en tres actos. Sus versos están llenos de pasión y sonoridad.

El papel de Tamyris ha sido representado por Madeleine Roch.

"Tamyris" se pondrá próximamente en el escenario del Trocadero, de París.

:: ARGENTINO ::
Compañía Parravicini
Temporada 1921
A las 21: Cartas Viejas
Sindicato Treifist
Platea, $ 2.50

TEATRO OPERA
VITTONE - POMAR
A las 18 y 23:
EL LOBO DE MAR
A las 21: Acquaforte
A las 22:
:: CARNET POLICIAL ::
Platea, $ 1.20 sección

Una actriz inglesa

Miss Edna Best en "Polly with a Past", obra que se está representando con gran éxito en el teatro St. James, de Londres

TRAPICHE
EL MEJOR VINO DE MESA

La Compañía de Catalina Bárcena

Esta definitivamente resuelto para la próxima temporada tendremos la visita de la compañía española de comedias que encabeza la prestigiosa actriz Catalina Bárcena, y que dirige el reputado autor don Gregorio Martínez Sierra.

Esta es una de las combinaciones que trae el empresario don Emilio Lozada.

"El colmillo de Buda"

En el Victoria piensan estrenar en la entrante semana la pieza cómica de Muñoz Seca "El colmillo de Buda". Hasta entonces, se mantendrá en el cartel "Ramo de locura", de los Quintero.

Obras viejas

En la Opera, como las novedades del año han sido poco felices tienen necesidad de seguir explotando el viejo repertorio. Hay en el archivo muchas cosas que todavía pueden animar un cartel. Así esta noche en primera recurren a "Acquaforte", la vigorosa producción de González Castillo y Weisbach y en intermedio "Carnet policial", de Saldías anunciando para en breve "Café concert" de Pacheco.

Una comedia de Romeu

Carlos Romeu se viene apartando un tanto de su género habitual, la revista, e internándose en caminos mas tortuosos. Ahora ha escrito una comedia en tres actos que se titula "Hoy te llaman Milonguita"—muy original el titulito—que ha sido entregada a la compañía Perdiguero.

Y allí en el Mayo se producirá la cosa muy en breve.

Veremos lo que resulta.

Tonadillas

Don Antonio Viérgol ha escrito dos tonadillas que se titulan "Las cosquillas" y "La borracha", que serán estrenadas el jueves por Mercedes Díaz.

Por el Nuevo

Hoy realizará Vilches dos funciones.

Por la tarde en vermouth popular "El corazón manda" y por la noche exhuma "Los senderos del mal", tres actos de José L. Pinillos (Parmerio).

Para el viernes anuncia una función extraordinaria con la "reprise" de "Vrit", interesante creación de Vilches y se sigue ensayando "La casa cercada", del autor francés Pierre Frondaie traducida por Insausti.

Una revista en la Comedia

Se ha fijado para mañana miércoles el estreno en la Comedia de la revista "Las corsarias", original de los festivos escritores Paradas y Jiménez y con música del maestro Alonso que en Madrid obtuvo un grato suceso.

Se anuncia que se pondrá en escena con decorados y vestuarios nuevos.

El decorado del Cervantes

Según una información telegráfica de Barcelona, las pinturas para el techo del teatro Cervantes han sido terminadas. Las pinturas han sido ejecutadas en los talleres escenográficos de Salvador Alarma.

Añade la información que el decorado del teatro es de estilo puramente español. El señor Alarma ha pintado asuntos españoles, figurando entre ellos la catedral de Murcia, el palacio de Monterrey, de Zaragoza; el hemiciclo del palacio de Carlos V, en Granada, las fachadas del Ayuntamiento y de la Universidad de Alcalá de Henares y otros detalles de las ciudades de Burgos, Toledo y León.

Declaración de Raquel Meller

MADRID, 10 (U. P.) —Raquel Meller [illegible]

COLON

[illegible]

[illegible]
Compañía [illegible]
ARGENTINOS EN MADRID
La Isla de [illegible]
:: Panorama Nacional ::

Compañía Platense

Constituída por un núcleo de aficionados de La Plata, esta compañía hará su debut el sábado 14 del corriente, a las 21 horas, en el salón-teatro "Unione e Fratellanza", calle Diagonal 74 entre 3 y 4.

Se anuncia para dicho debut la representación de las obras nacionales "La Santa madre", de los Sres. González Castillo y Martínez Cuitiño, y la exitosa comedia en un acto "La loca Nena", de Rafael de Haza, en cuya interpretación intervendrán las actrices L. Rascott, N. L. Leal, J. Román, E. Taborda, M. Sánchez, P. Castillo y J. Renré, y los actores L. Brocchi, D. Bonaventura, M. Sareda, F. Brocchi, A. Brocchi, L. la Dávila, A. M. Vechiarelli, S. Martínez y A. Méndez.

Esta compañía piensa hacer una temporada de invierno, en la que semanalmente se estrenarán las obras que mayor éxito obtengan en los teatros de la capital federal.

Próximamente se representarán "Mustafá", "La Chica de la guantería" y "La carrera del charrúa".

Conciertos a realizarse

GUILLERMO BACKAUS — Teatro Coliseo, el martes 10 de mayo, a las 17.15. Recital de piano: Sonata op. 31 de Beethoven, Sonata en la mayor de Mozart, obras de Brahms, Mendelssohn y Chopin.

AUGUSTO SEBASTIANI — Salón La Argentina, Rodríguez Peña 361, el miércoles 11 de mayo a las 17 y 20. Recital de arpa: obras de A. Longo, A. Hasselmans, Tournier, R. Jandelli, Pierné y Ed. Schulker.

SOFIA DEL CAMPO DE ALDUNATE. — Teatro Odeón, miércoles 11 de mayo a las 17.15, recital de canto: obras de Delibes, Gounod, Matthei, Benedit, Bemberg y Meyerbeer.

SOCIEDAD NACIONAL DE MUSICA — Museo Nacional de Bellas Artes (Plaza San Martín), el miércoles 11, a las 21.30. Audición de música brasileña por: Abel Rufino, León Fontova, Susana S. de Pedrell y Alberto Schiuma; obras de: Alberto Nepomuceno, J. Octaviano, Enrique Oswald, Luciano Gallet, H. Villa-Lobos, Joao Nunes, Francisco Braga y Glauco Velasquez.

ASOCIACION FILARMONICA ARGENTINA — En el Salón Teatro, Cangallo 1362, a las 21.15. Audición de dúos alemanes por Anita Pragev, Gregorio Svetloff y Sigfrid Pragev; obras de: Mendelssohn, Schumann, Mozart, Rubinstein.

ASOCIACION WAGNERIANA — Salón La Argenitna — Rodríguez Peña No. 361.—El lunes 16 de mayo a las 21.15. Audición de Música de Cámara a cargo de: Amelia Q. de Weingand y Edmundo Weingand. Sonatas de: Beethoven, José Gil y Gabriel Fauré.

Cinematografía

Películas notables

"ROJA ESPUMA"

Intérprete principal: Zena Kefe. Argumento de William H. Hamby.

La mujer de Andy Freeman se casó con él en Nueva York después de enterarse de que el hombre a quien ella amaba tenía cónyuge. Andy y la hermana mayor de la joven la engañaron diciéndole esta mentira. Driscoll, que es el amado, en la creencia de que le han dado calabazas injustamente, se marcha y se va a explorar una cantera a cierto pueblo lejano. Freen ferozmente celoso de su mujer y convencido de que sigue amando a Driscoll, la lleva al mismo pueblo en que este último habita, a fin de que se dé cuenta que lo del matrimonio de Driscoll es una mentira. Piensa así vengarse de la falta de cariño de su mujer, pero una oportuna de cierto marido [illegible] lo quita de en medio. Y así se resuelve el problema y Driscoll se casa con la viuda.

No hay duda que esta cinta gustará por sus personajes [illegible] también por la interpreta en que es magnífica y su dirección muy buena.

"EL ASESINO" (Pathé)

Henry Hooper, de quien se sospecha es el asesino de las víctimas personas que se han encontrado muertas [illegible]

[illegible]

reparto de estrellas que incluye a Claire Adams y Frank Campeau.

Informaciones

William A. Brady, el padre de la actriz del mismo apellido, propietario de teatros, empresario, presidente de varias sociedades, etc., etc., en su recorrido echando discursos contra la censura, ha tropezado con varios curas belicosos y damas moralizadoras. Brady es hombre irascible y excesivamente gritón, y por eso quizá lo hayan escogido como portavoz de la cinematografía y anda armando unos escándalos mayúsculos.

Cosas de la censura

La aplicación de la censura da origen a incidentes peregrinos. En el estado de Pensylvania está prohibida la exhibición de robos en la pantalla. [illegible] película en Filadelfia en la que un ladrón abre una caja de caudales y [illegible] valores que guardaba, al entrar el bandido en el cuarto y dar dos o tres pasos hacia la caja, los espectadores vieron asombrados abrirse aquélla como por arte de encantamiento.

Se conoce que los censores cortaron tela la "acción" del robo y la casa alquiladora empató la cinta tal como se la entregaron.

Estrenos de la Fox Film durante el corriente mes

Martes 24: "La novia 13", episodio No. 15.

Martes 24: "Noticiario Fox número 60".

Miércoles 25: "Carreras de yates".

Jueves 26: "Rivales peligrosos".

Viernes 27: "El ladrón", por P. White, película extraordinaria.

Martes 31: "La noche de bodas", por J. Carmen. Reestreno.

Martes 31: "Noticiario Fox número 61".

"La prima Catalina"

La New York Film Exchange hará estrenar mañana miércoles esta nueva producción de la Vitagraph, que tiene por intérprete a la graciosa y aplaudida actriz Alice Joyce, que tantas simpatías ha sabido conquistarse. Tienen la primicia de este film los cines Empire, Capitol, Esmeralda y Callao.

"La prima Catalina" es una divertida comedia en la cual, la Joyce prueba una vez más sus aciertos interpretativos.

"Catalina" (la Joyce), es una escritora cuyos libros tratan exclusivamente de ridiculizar el amor. Un día es llamada por una parienta suya, que vive en el campo, para arreglar un asunto de familia. La hija de la prima Elvirita, no ve a su novio después de un pequeño disgusto y faltan dos días para la boda y no aparece.

En el mismo tren viajan Catalina y el novio de Elvira su prima, no se conocen pero un futil pretexto los hace charlar en todo el viaje. Los dos se enamoran.

El fraile de la parroquia, ama a Elvira, una devota ultraterrena, y como su novio no va a misa, éste trata de hacerle romper el compromiso. Catalina ignorando quien es el novio trata de arreglar el casamiento. A la tarde sale a dar una vuelta y es sorprendida en pleno bosque por un temporal, que la obliga a permanecer en casa del novio de su prima, o sea del que conoció en el tren, no sabiendo quién es. Cesa la tormenta y Elvira sale a buscar a Catalina que encuentra en casa de su prometido. Dándose cuenta Catalina de la situación, [illegible] a su flamante novio que todo fué una farsa, pero éste no se conforma.

El fraile es sorprendido mientras besa a Elvira y entonces como es de imaginarse, todos se casan a gusto y la novelista que escribió tanto ridiculizando al amor, se convierte en la más franca propagandista.

Alrededor de este asunto giran numerosas escenas, algunas sumamente agradables, como todas las del último acto.

V. V.

El programa de hoy

PALACE THEATRE. — Corrientes 757. — [illegible] de moda. El mejor programa [illegible] tarde y noche: [illegible] la cama vacía. Esclavo de [illegible] Marianna.

[illegible] — Santa Fe 1848. — [illegible] El hábito no hace al [illegible]

[illegible] — Hoy: [illegible] La barrera [illegible]

[illegible] THEATRE. — Corrientes y [illegible]

[illegible]

GALERIA CINEMATOGRAFICA DE "LA EPOCA"

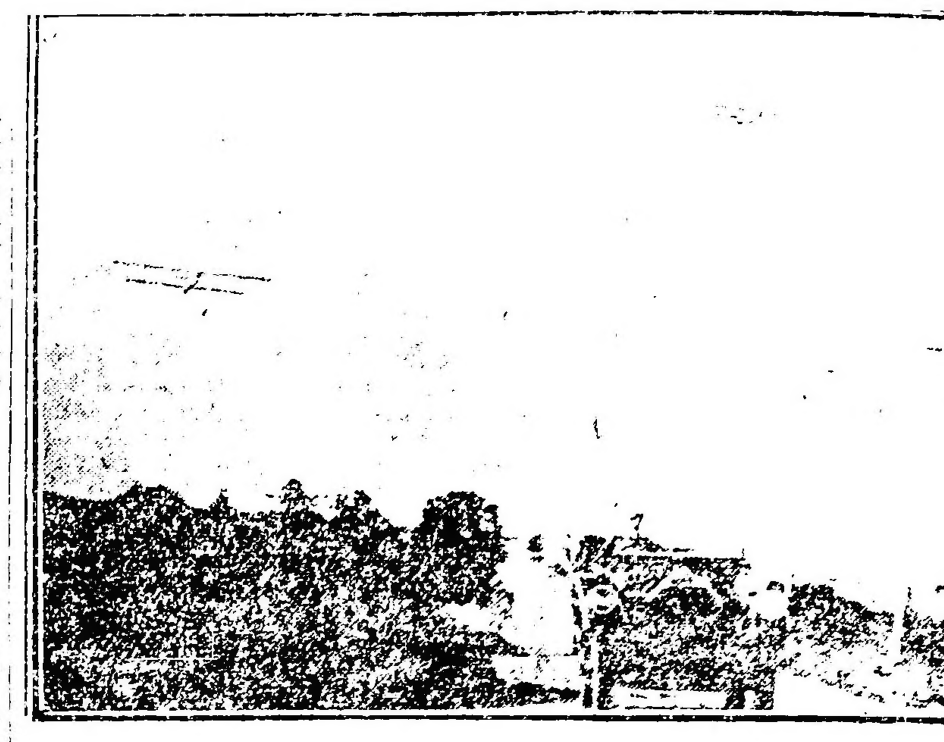

Una escena de la "Novia núm. 13", película en series que se está dando en nuestros cines con notable éxito

[illegible]

La desventura de sus ojos ciegos le apiaguia y detiene a la juventud que llega hasta el mozo débilmente, sin pasiones violentas. El alma de un [illegible] vive cantando [illegible] po del hombre esta alma infantil [illegible] en todo cuanto la vida pone delante de unas manos [illegible] del rosos. Mauro suele encontrar el lisonjero [illegible] de su prima Rosa.

Entonces [illegible] afirma el [illegible] Entonces Mauro hombrea, charlero y gozoso [illegible] ingenuamente con la ilusión de la luz.

—¡Qué día tan hermoso! —dice —Mira cómo resplandece el sol...

—¡Sí, resplandece mucho!—murmura Rosa contemplando con inmensa pesadumbre los muertos ojos, rutilantes y vacíos, como anillos sin piedra.

Rosa y Mauro salen a paseo. Ella enlaza el brazo redondo de su primo y le lleva con blandura por los senderos de la mies.

No le previene de los peligros, sino que se los evita, para halagarle con la piedad de los dulces engaños y [illegible] con una picardía llena de misericordia, le dice:

—Saltaremos a ese portillo.

El ciego, como si viera delante la elevada pedrería adonde se dirigen, responde:

—Sí, vamos a subir.

—Ya tenemos aquí las madreselvas; las alcanzaré yo que soy más [illegible]

—¡[illegible] alcanzalas!... ¡Qué preciosas!

[illegible]

juncos a la orilla suave de una rosada.

Pero la sombra [illegible] el camino [illegible] Rosa le guía [illegible]

[illegible]

—Volvamos a casa —dice la niña cuando el mozo [illegible] conducirle despacio por [illegible] más fáciles, charlando [illegible] con alegre cariño.

Le acompaña hasta su puerta, [illegible] un aldabonazo para [illegible] regreso y se despide [illegible] hasta otro día.

—¡Adiós, Rosa!

—¡Adiós!

Desaparece [illegible] el fondo de la casa [illegible]

—Aguarda [illegible] no subas [illegible]

La advertencia [illegible] la vez es [illegible] la madre [illegible] se ha roto [illegible] ya la vida [illegible] una vez más [illegible] zón.

[illegible] un paso, vacilante, hacia la puerta, repitiendo [illegible] los labios descoloridos.

[illegible]

C. E.

AVISAMOS A NUESTROS SUSCRIPTORES Y AGENTES LOCALES QUE ESTAN EN JIRA NUESTROS INSPECTORES SEÑORES:

C. Gerardo Vargas
Francisco Larala
Pedro V. Alvarez
Benigno Olate
Francisco M. Peña
Adolfo Giordano
Joaquín Marquez Caballero
Anselmo Palma
Alberto D. Cohe
Raúl R. Ortiz
Luis Aragón
A. Pilotoso
Julio Francisco Santoro.

Caja de Sanidad y Beneficencia Municipal de Santa Fe

PREMIO MAYOR . $ 25.000 — Precio del quinto . . $ 1
Precio del billete „ 5 — Comisión a los agentes 15 o/o

Por informes y billetes, diríjase a la administración de la Caja.

CARRERAS DE CABALLOS

El clásico del domingo

No hay duda que si la mayoría de los anotados en el premio Porteño a disputarse el próximo domingo, cumplen su compromiso, ha de resultar un encuentro verdaderamente interesante.

Hacemos a continuación un breve comentario de la chance que tiene cada concurrente.

PREMIO PORTEÑO

Distancia 2000 metros

Premio: $ 10.000 al 1o.; 1000 al 2o. y 500 al 3o.

Competidores y montas

Moloch 61, F. Arcuri.
Winged 53, no corre.
Zig Zag 59, R. Pelletier.
Aldeano 57, D. Torterolo.
Polo de Oro 57, I. González.
Pronóstico 57, no corre.
Surí 57, R. A. Carabajal.
Quirno Costa 53, S. Ruiz.
Sorgo 53, no corre.
Leteo 53, M. Acosta.
Testaferro 53, (dudoso).
Tesón 53, J. Fernández.

Moloch que en el clásico Otoño tuvo unos contratiempos durante el desarrollo de la carrera, será uno de los competidores con más chance de esta prueba.

El hijo de Diamond Jubilée ha continuado en buenas condiciones después de disputar ese clásico y como luce un espléndido estado de training, no hay duda que ocupará uno de los puestos de preferencia.

Zig Zag que hará su rentrée, está en condiciones de hacerlo con éxito, dado el buen estado de preparación que ha alcanzado.

El pupilo del entraineur Antonio Jaen, como hemos informado tiene una corrida en la distancia de esta carrera de 2'3" 3,5. Apronte muy superior, que lo indica como un serio adversario del favorito.

Aldeano será, a no dudarlo, el favorito de los aficionados y el más probable ganador.

El hijo de Yago II después de su espléndido triunfo del clásico Otoño, en cuya carrera demostró ser un caballo excepcional, ha continuado bien, y si repite aquella notable performance, está demás decir que sus adversarios tendrán que conformarse con volverlo a escoltar en el disco.

El defensor del stud Don Alfonso tiene a nuestro parecer un compromiso muy favorable, y debe por lo tanto, obtener una fácil victoria.

Polo de Oro que a raíz de su último fracaso fué puesto en reposo, tiene también muchos partidarios, que aseguran no se dejará vencer fácilmente como muchos lo creen.

El hijo de Polar Star que en sus trabajos privados anda una enormidad, puede tener a nuestro juicio una figuración discreta, debido a la preparación inmejorable que ostenta, pero nos parece francamente que será muy difícil que llegue a derrotar a los nombrados anteriormente.

Quirno Costa que termina de finalizar segundo de Sorgo en una carrera ordinaria, puede producir una buena performance, pues parece que ha hecho buenos progresos en su preparación.

Leteo, que no tuvo mayor figuración en el Otoño, pasará poco menos que inadvertido, pues por dicha carrera ha demostrado que en contra de esta clase de adversarios tiene muy poco que hacer.

Testaferro puede resultar la sorpresa de la carrera, dado el gran estado de training en que ha sabido colocarlo su entraineur.

El hijo de Irigoyen en la última prueba que intervino, se impuso en buen estilo, corrido de atropellada.

Tesón, que produjo una performance de primer orden en el clásico Otoño, tiene también sus pretensiones.

El representante del stud Las Chircas se ha largado a correr de firme, por lo que no nos extrañaría absolutamente verlo ocupar uno de los puestos de preferencia.

Sus ganadores hasta la fecha

1889 Indecis, por Androcles e Ione, del señor Saturnino Unzué.
1890 Boquerón ex Acherón, por Zanoni y Mineral, de la ecurie General Rivas.
1891 Asteroide, por Retreat y B. Stocking, del stud Los Nogales.
1892 Stone Cross, por Peter y Ambulance, del stud Carupa.
1893 S. Lucía, por Garrard y S. Rita, del stud Buenos Aires.
1894 Revancha, por Wipper In y Lotus, del stud J. María.
1895 Ciro, por Pan o Inglesa, de la ecurie Radamés.
1896 Porteña, por Whipper In y Delicia, del señor J. B. Zubiaurre.
Revancha, por Whipper In y Lotus, del stud José María.
1897 Ataque, por Havre y Curumalán, del stud La Confianza.
Malvina, por Noé y Sarsaparrilla, del stud Santa Fe.
1898 Yatagán, por Gay Hermit y Daga, del stud Los Cardos.
1899 Pilito, por Neápolis y Picardía, del stud El Derby.
1900 León, por Metejón y Lady Dora, del stud Calchin.
1901 Ultimátum, por Napoleón y Langiaagre, del stud La Alianza.
1902 Orán, por Orbit e I. Jewel, del stud Belgrano.
1903 Volcán, por Neápolis y Vendetta, del stud Vendetta.
1904 Ají, por El Amigo y Aventurera, del stud Nautilus.
1905 Peligroso, por Senador y Mestiza, del stud La Mascota.
1906 Pelayo, por Neápolis y Pitanga, del stud Lagrange.
1907 Marte, por Kendal y Hurí, del stud Mahoma.
1908 Melgarejo, por Amianto y Mimí, del stud El Jockey.
1909 Emiliunga, por Milenium y Celia, de la ecurie Juan Dalton.
1910 Baratiere, por Porteño y Aigrette, de la ecurie Céres.
1911 Pipiolo, por Orange y Pomona, de la Petite Ecurie.
1912 Charley, por Valero e Hibernia, del stud Alvear D.
1913 Elcano, por Old Man y Enfantine, de la Petite Ecurie.
1914 San Paulo, por Polar Star y Jurea, de la ecurie La Providencia.
1915 Fripón, por D. Jubilee y Fast Fanny, del stud Círculo de Armas.
1916 Last Reason, por D. Jubilee y La Zíngara, del stud Iceache.
1917 Arenales, por D. Jubilee y Alliaja, del stud Mon Reve.
1918 Moloch, por Diamond Jubilée y Meiilla, del stud Iceache.
1919 Romanso, por The Wirlpool y Vailliere, del stud Aizaga Unzué.
1920 Moloch, por Diamond Jubilée y Meiilla, del stud Iceache.

CALDERON

En sus próximos compromisos—Esta mañana dirigido por S. Ruiz

El crack del stud Libertad ha quedado hecho un potrillo después de disputar el clásico Otoño y su entraineur piensa no presentarlo en el premio Porteño para favorecerle con un breve reposo.

Calderón, a quien hemos tenido oportunidad de ver esta mañana en Palermo, mientras era sometido a una partida a medio correr por el jockey Sebastián Ruiz, que ha sido designado para dirigirlo en su próximo compromiso, posee ya una preparación más esmerada y en el clásico Vicente L. Casares, donde ha de ser presentado, tenemos la seguridad de que va a mejorar notablemente la carrera de su rentrée.

El encuentro del hijo de Pipiolo con el crack uruguayo Aldeano, Moloch y demás, ha de servir definitivamente para confirmar las bondades que se le atribuyen al hijo de Yago II o para dar razón a los que han atribuído su reciente y brillante triunfo a factores inevitables en las carreras, como ser los contratiempos sufridos por varios de los concurrentes a ese premio y la falta de un training completo en otros.

ROULIS

Será castrado

El stud A. B., en atención a dificultades que el hijo de Your Majesty presenta en su training, ha resuelto que sea castrado. Hoy ha debido efectuarse la operación.

RICHMOND

Está en buenas condiciones

Como el estado que luce este hijo de Dieudonné actualmente no deja nada que desear, su ecurie ha decidido presentarlo en una de las dos carreras en que ha sido anotado para la próxima reunión.

Richmond en sus últimos aprontes se ha desempeñado como para creer en su buena figuración en cualquier prueba que dispute.

GAULOIS

El crack del stud Don Gonzalo, que ha sido enyesado a raíz del contratiempo que tuvo después de disputar el clásico Otoño, continúa aún con la venda y hasta tanto no se le retire, no se puede apreciar la importancia de la lesión sufrida.

MUSULMAN

En sus ejercicios se desempeña siempre bien

El entraineur F. Liceri no se explica la mala carrera que produjo su pupilo Musulmán en la última prueba en que intervino, donde fué jugado con mucha confianza por los aficionados, que estaban en el secreto de lo mucho que andaba en sus ejercicios en privado.

El hijo de Baratieri, que está anotado para la próxima reunión, en la prueba de potrillos perdedores, será bueno no descuidarlo si cumple su compromiso, pues cuando uno menos se lo piense puede hacerse presente, repartiendo un elevado dividendo.

EL TEMERARIO

Está demás en Palermo

A pesar de que este hijo de Your Majesty no ha tenido mayor figuración en todas sus últimas carreras disputadas, su ecurie no se ha convencido todavía que El Temerario no tiene mayor programa en Palermo.

El representante del stud San Paquito debería ser enviado a uno de los hipódromos acogidos, donde podría llegar a ser un crack, si es que recobra algunos bríos más de los que hasta hoy posee.

CARA MORENA

Trabaja regular

Esta hija de Diamond Jubilée y Caramba, del stud Jean Blast, al cuidado del entraineur Tomás Conde, que está inscripta en la primera carrera del domingo, cumplirá su compromiso dirigida por el aprendiz E. Ruiz.

Esta mañana ha sido ensayada en 700 metros, conduciéndose regular.

MALAMBO III

Reaparecerá bien preparado

Se ha puesto muy lindo este hijo de Carlos XII con el reposo que se le ha dado, y como en sus ejercicios anda corriendo mucho, se le hará cumplir el próximo domingo una de las carreras en que está inscripto, estando demás decir que en cualquiera de ellas en que tome parte tendrá una figuración descollante.

A nuestro parecer tiene más chance en el handicap de fondo, donde, con 42 kilos, puede cubrir los 2.200 metros en un "canter".

L'EPERVIER

Será enviado a La Plata

Este hijo de Polar Star, que en sus dos últimos compromisos no tuvo mayor figuración, será enviado a disputar carreras en el hipódromo de La Plata, donde puede llegar a ser un buen ganador.

Con ese fin, será anotado para una de las primeras reuniones.

TINGEL

Una pena excesiva

El starter está en su perfecto derecho de aplicar los castigos necesarios, a fin de regularizar con el mayor éxito posible sus funciones, pero en el caso de Tingel, nos parece que ha existido un abuso al aplicar una suspensión de tres meses.

No queremos decir que es lo que correspondía hacer, pero no nos extrañaría que si su ecurie solicitara una reconsideración de esa pena, la Comisión de Carreras la atendería deferentemente.

UTRECHT

Será difícil vencerlo

Este representante del stud Victorica Roca, que al hacer su rentrée después de haberlo corrido a "lo indio", finalizó tercero de Testaferro a escasa ventaja, será de la partida en el handicap de la milla del próximo domingo, estando demás decir, que si es dirigido con cierta discreción, obtendrá una fácil victoria, dado el alto grado de preparación que ha alcanzado y lo mucho que corre en privado.

Como principal adversario del hijo de Your Majesty puede citarse a Carta Blanca, que viene actuando con buen éxito en cuanta carrera toma parte.

CODICIOSO

Está Lindísimo

Ha continuado manteniéndose en excelentes condiciones la propia hermana de Carmuchita después de abandonar la categoría de perdedora.

En el stud Cordial se tienen fundadas las mayores esperanzas en la hija de Diamond Jubilée, y no ven mayores dificultades para que Codiciosa pueda dentro de poco tiempo alternar con todo éxito, en contra de Pert Maid, Soberana, Imaginación, etcétera. Primeramente será anotada en una carrera de productos ganadores.

SOUVILLE

Es un hijo de Verdun y Santa Bárbara

El entraineur Vicente Pérez tiene a su cuidado a un hijo de Verdun y Santa Bárbara, de nombre Souville, que figura inscripto para la reunión del próximo domingo.

No creemos que este dos años pueda en el momento señalarse como un elemento capaz de distinguirse. Es de un temperamento que lo hace muy bravo, lo que resulta sumamente perjudicial en su training.

Souville cuenta una corrida de [illegible] los 1.000 metros, que no es nada superior.

SORGO-WINGED

Un encuentro interesante

En la primera carrera del próximo domingo medirán sus fuerzas los dos caballos que sirven de epígrafe a estas líneas, lo que dará lugar a presenciar un encuentro muy interesante.

El hijo de Lareen, que tan fácilmente obtuvo sus dos últimas victorias, luce un estado de preparación admirable [illegible] por el aprendiz [illegible], en cuanto al representante [illegible] después de un [illegible] al hacer su rentrée [illegible] logrando [illegible] que su ecurie tiene [illegible] esperanzas en este hijo de Diamond Jubilée.

[illegible] con lo [illegible] para [illegible] con lo favorito.

MAZORCA

Pu la mucho

Aunque en la última carrera en que intervino esta hija de Amsterdam no tuvo mayor figuración y eso que fué favorita, cumplirá su compromiso en la prueba de yeguas de tres años ganadoras del próximo domingo, y como anda mucho en privado, no sería de extrañar que respondiera a la performance del día de su rentrée, que como se recordará finalizó segunda de Fiducia, a un pescuezo en el recomendable tiempo de 1'47" 3/5 los 1.700 metros.

RAS

Ha sido anotado entre ganadores

Al hacer su debut este hijo de Tu-Hebardine, del stud Aventura, ha dejado la impresión más favorable entre los aficionados. Se le considera un producto de gran velocidad inicial y de unas garras poco comunes para la lucha.

El entraineur Felipe Vizcay, aprovechando el alto estado de preparación en que ha colocado a su pupilo, le ha inscripto entre ganadores para el próximo domingo, en cuya carrera lleva adversarios que, como Colastiné, Tartarín y Gran Sujeto, han de oponerle seria resistencia, y que al conseguir dominarlos sería poniendo de manifiesto calidades muy estimables, y no es nada difícil que así suceda.

RAFFETTO

Sigue bien

A este dos años, que tan buena impresión dejara al obtener su primer victoria y que después desapareció por distintos contratiempos que ha sufrido, con la venda de yeso que se le aplicó ha quedado en muy buenas condiciones y mañana ya se le ha de dejar la mano enferma en libertad.

El hijo de Asturiano y Debutante con este prolongado reposo puede haber ganado en bríos para cuando llegue a reanudar su campaña.

PROGRAMA

Damos a continuación el programa para la reunión a efectuarse el domingo 15 de mayo en el hipódromo Argentino.

PREMIO ELCANO

Distancia 1700 metros

Gentleman 53	Alferio 53
Richmond 57	Roldán 53
Cylleval 57	Roble 50
Nortón 56	Fidalgo 52
Winged 56	Apolivao 51
Luminar 55	M. Grosso 50
Sorgo 55	Mandatario 50
Malambo 55	Roulis 50
S. Real 52	

PREMIO SAN PAULO

Distancia 1100 metros

Dorancia 56	Poderosa 56
Serenísima 56	Pelquérrima 56
Ostentadora 56	Orfelina 56
Begonia 56	Chingola 56
Hipérbole 56	L. Douglas 56
Trompette 56	Fragancia 56
Sembradora 56	Charra 56
Mi Novia 56	Chichona 56

PREMIO FRIPON

Distancia 1100 metros

Remolcador 56	D. Lauro 56
Sir Bug 56	Gadriano 56
Orbo 56	Souville 56
Encarador 56	Moraito 56
Paso Doble 56	Chat Doré 56
Loco 56	Durbar 56
S. Libely 56	Ovidio 56
Musulman 56	Jaleo 56
[illegible] 56	Mimoso 56
Burlón 56	Over 56

PREMIO LAST REASON

Distancia 1600 metros

Supremacía 58	[illegible] 52
P. Chouette 52	Mazorca 52
deMalta 52	M Girl 52
Cordiale 52	Fresa 52
Telodiró 52	Quinetto 52
C. Morena 52	

PREMIO PORTEÑO

Distancia 2000 metros

(Carrera clásica)

Moloch 61	Surí 57
Winged 53	Q. Costa 53
Zig Zag 59	Sorgo 53
Aldeano 57	Leteo 53
P. de Oro 57	Testaferro 53

PREMIO ARENALES

Distancia 1100 metros

Pas 56	G. Sujeto 56
Musmón 56	Tartarín 56
Colastiné 56	Tripitas 56
D. Domingo 56	

PREMIO REMANSO

Distancia 1600 metros

Democracia 60	Girasol 50
C. Blanca 54	[illegible] 50
[illegible] 52	Cylleval 48
Fidalgo 51	[illegible] 48
[illegible] 51	La Pavana 42
Utrecht 48	

PREMIO MOLOCH

Distancia 2200 metros

Democracia 57	Game Day 49
R. Admiral 57	[illegible] 48
Lanín 56	Querequeno 48
Testaferro 55	Taron 47
Galapoit 54	Richmond 46
Clásico 53	Gentleman 44
Jónico 52	Norton 43
Yatanqui 50	Malambo 42
El Temerario 50	S. Real 40
M[illegible] 50	

PRODUCTOS DEBUTANTES

En la reunión del próximo domingo en Palermo, harán su debut los siguientes productos:

Ostentadora, zaina colorada, por Juez de Paz y Gil Harland, del stud Gran Muñeca, al cuidado del entraineur Rosendo Aquino.

Hipérbole, tordilla, por Le Sagittaire [illegible] Marquesa, del stud A. B., al cuidado del entraineur Vicente Pérez.

[illegible] dora, [illegible] por [illegible] Selenaica, [illegible] del Pedro [illegible] al cuidado del entraineur Alberto Cumillón.

Orbo, zaino colorado, por [illegible] Ocarina, del stud [illegible], al cuidado del entraineur Felix Coa[illegible].

Tarantela, zaina (Colorada, por The Whirlpool y Floracita, del stud [illegible]) al cuidado del entraineur E. Fonseca.

Souville, zaino, por Verdun y Santa Bárbara, del stud Las Piedras, al cuidado del entraineur V. Piedras.

Step Lively, alazán, por Let Fly y Step Child, del stud Hampton, al cuidado del entraineur Vicente Pérez.

Chat Doré, alazán, por Fripón y La Cesti, del stud Jean Bart, al cuidado del entraineur Tomás Conde.

Jaleo, alazán, por Sandungeuro y Ariége, del stud Carapachay, al cuidado del entraineur Celestino Fenucci.

NOTICIAS GENERALES

Santiago Gómez ha dejado de cuidar a Parodoro y Pergaminense, del stud Don Vicente, y Pegual, de la caballeriza El Faro, tomando a su cuidado a Subalterno, de la ecurie Bosses.

—Ha sido llevado a La Plata Basilisco, de la ecurie A. G., siempre al cuidado de Joaquín Arbilla.

—Alfonso Salvatti se ha hecho cargo de la potranca La Manzanita, de la ecurie La Plata.

—Justo Insúa ha dejando de cuidar a Sonsonette, del stud El Jockey, y a La Loma, de la caballeriza Los Pototos.

—Juan M. Fernández dejó de cuidar a los pupilos de la caballeriza La Chora.

—Ha sido llevado a La Plata el caballo Vencedor, de la caballeriza Fernandez G., al cuidado de Cornelio Fernández.

—Encarador, de la caballeriza Haras La Lula, correrá en lo sucesivo con los colores de la caballeriza Tanglefoot.

—Ha dejado de cuidar a Trumpeter Juan Alvariza.

—Sembradora, de la ecurie Pedro Núñez, está al cuidado de Alberto Camillón.

—Gay dó y Golosa, han dejado de ser atendidos por Florindo Catapano.

—Ha ingresado a la caballeriza Fosilico I potranca Palomita, la que estará al cuidado de Alfonso Davino.

—Liborio Sesa ha dejado de cuidar a Amabilis.

—La yegua Petite Chouette ha sido vendida al stud La Juanita, en 7.000 pesos.

—Esta noche vencerá la declaración de forfait en las carreras ordinarias de la reunión a efectuarse en Palermo el domingo próximo.

—De acuerdo con una resolución adoptada por la Comisión directiva del Jockey Club, el 2 del corriente no se efectuarán carreras en el Hipódromo Argentino.

—Testaferro, ratificado en el clásico Porteño, de la reunión del domingo próximo, no será presentado a disputarlo. Probablemente correrá en el handicap de 2.000 metros de la misma reunión.

Hipódromo de La Plata

En los handicaps de la reunión del domingo próximo, se ha hecho la siguiente asignación de peso

Premio Ofensa, 1.600 metros —Balazote 57 kilos, Dorado 57, Botebe 56, Malinche 53, Orosimbo 53, Revistero 53, Petitlant 51, Somme 51, Litógrafo 51, Black Fox 50, Bruleur 50, Red Wolf 50, Shocking 50, Sirdor 50, Steam 50, Warden 50, Kakay 48, Ibadán 47, Jean Pierre 45.

Premio Ofensiva II, 1.600 metros —La Tourbie 54 kilos, Quena 58, Moscovita II 53, Epigrama 50, Gold Powder 50, Diosina 49, Paja Voladora 49, Chelina 48, Kolette 48, Prisca 45, Elín 43, Reve Dôre 43.

Premio Old King, 2.300 metros— Glotón 58 kilos, Old King 55, Fucho 53, Ñandú 52, Zuccarelli 52, Mac Adam II 51, Merry Bachelor 48, Massena 49, Quena 45, Smile 48, Peringote 44, Steam 43.

Hipódromo de San Martín

NOTAS VARIAS

La mañana amenazante y fría que se presentaba no fué un impedimento para que los numerosos asiduos concurrentes a este hipódromo hicieran su acostumbrado paseo dominical en busca de algún batacazo o de alguna carrerita rumbeada para luego de regreso pasar la tarde en Palermo.

El movimiento del sport fué activísimo como de costumbre.

La reunión transcurrió sin novedad digna de mención, a no ser la inesperada victoria de Guynemer, que motivó la presencia del entraineur Cocconi ante el comisariato.

De las explicaciones de éste no se tomó resolución alguna, pero entrarán a estudio de la comisión.

El entraineur M. Torres obtuvo un buen triplete en el día, como así su jockey el aprendiz P. Lenzetti, que fué el encargado de dirigirlos.

Estos fueron Aria en el handicap de 1300 metros, Globero en los 1000 metros del premio Peregrina e Integro en la carrera del desquite.

Demás está decir que estos triunfos fueron muy bien aprovechados por los de su caballeriza, quienes en estos casos no saben ni adonde guardar los boletos, pues al presentarse en las ventanillas piden por kilo...

Tanto el entraineur, que es uno de los más sobresalientes de ese hipódromo, como el jockey, fueron muy felicitados por la hermosa jornada realizada.

Statuto, que había sido suspendido por indócil, anteayer se adjudicó de una hebra la prueba inicial

Al jockey J. L. Lencina que lo dirigía, el starter le aplicó veinte pesos de multa, y al hijo de Chiton se le ha vuelto a suspender.

Parece que Statuto a pesar de haber ganado, no ha perdido del todo las mañas.

Con Flor de Pago, que hacía su debut, se llevaron un gran metejón.

La hija de Craganour que venía bien comunicada, empezó a perder terreno a la entrada del tiro derecho para finalizar bastante mal.

¿No habrá extrañado la pista?

Lacatinge, un hijo de San Jorge, que corría por primera vez, se adjudicó con facilidad los 2000 pesos del premio de su primera carrera.

Los de Carmelo venían con [illegible] [illegible].

El hijo de Bronce, que finalizó tercero, repartió a placé el bonito sport de $ 28.65 a placé

Otro lance de proporciones... es el que tenían preparado para la cátedra los de Destreza.

La hija de Bronce, que fué segunda de Guynemer, repartió a placé $ 21.65.

Su triunfo, a pesar de los pocos boletos que tenía y del sport de pesos 189 que le habían correspondido, había sido muy bien aprovechado por su propietario que tenía más de la mitad de los boletos apostados a Destreza.

Muchas son las caballerizas de Palermo que tienen animales de regulares méritos que se proponen a emigrar a San Martín.

Parece que el premio 25 de Mayo a correrse ese mismo día y cuya prima es de 4000 pesos al ganador, ha influído en la idea de muchos propietarios a llevar a ese hipódromo sus pupilos en busca de mejor éxito.

Programa completo para la reunión a efectuarse el domingo 15 de mayo próximo:

Premio Voladora, 1300 metros — Epsom 56 kilos, P. Willie 55, Vizconde 55, Alarm 48, F. del Pago 53, El Francesito 52, C. Diablo 52, Williams 51, Sheridan 51, P. Girl 50, Sapeur 48, Colhué 48, Moderno 48, Alfajía 46, La Conflagración 46.

Premio G. Galeoto, 1400 metros — Killai 56 kilos, Alfanje 56, White Pearl 55, Potolo 55, Obi 54, Lonco Huaca 54, Linu 54, La Búlgara 53, R. Shot 53, Majela 53, G. Galeoto 52, Azuleño 52, Alero 52, Norabuena 51, Mollie 51, Cangallo 50, Sorel 50, Hidrógeno 49, Mata Hari 45, D. Pelagio 48, Historieta 47.

Premio Malberry, 1400 metros — Agridulce 58 kilos, Kilowat 50, Galapago 50, Cantora 49, L. Girl 49, Amada 48, Voladora 47, Itaca 44, Insula II 44, Lonco Huaca 43, Integro 43, Calandria 42, Chusca 41, Landés 40.

Premio Colastiné, 1000 metros — Coari II 55 kilos, Caifás 57, Mosquetón 55, Indio Rico 55, C. Sarmiento 55, Carmelo 55, Varon 55, Lynx 55, Pr[illegible] 50, Zapador 55, L'Etincelle 53, La Cachorra 53, Parnasianna 53, La Pacota 53, Pucha 53, Linda 53, Lujuria 53, Melani 53, Equa 53.

Premio Ciclone, 1.600 metros — Gris Gris 67 kilos, Pampa 56, Jarrett 54, Oberdan 51, Orgival 49, Old Green 46, Martita 46, Itaca 44, Lamento 44, Exellenza 40, Alfajía 40.

Premio White Pearl, 1000 metros — Sabalina, P. di Me 53, Majaia 55, Peregrina 52, Historieta 50, Luiea 50, Gravity 50, F. del Pago 49, Política 49, Any 47, Adelfa 47, Miranda 47.

Premio Fiume, 1600 metros — Monseñor 62 kilos, Oberdan 55, Pacurá 56, Kamakura 56, Martita 54, Crampón 53, Perhaps 53, Tangiero 50, Tartuffe 50, Lidiador 50, Maledetta 48.

Hipódromo de Temperley

Las asignaciones de peso para la reunión a efectuarse el domingo próximo en este hipódromo, son las siguientes:

Premio Regenta, 1.100 metros — Piedra de Escándalo 55 kilos, Espartillar 53, Feudeur 51, Agaceur, Estentor, Breslau, Cartujano y Cocktail con 55, Susana 49, Lemberg, Huayra, Juancito, Castañazo y Ole Ole con 48.

Premio Regina, 1.400 metros — Cayó Piedra, Kopec, Huno, Iole, Leicester, Labán, Tanguito, Fortunatus y Gamboló con 56 kilos, Roseraie, Lolita III, Brevette, Lana, Josefa y Mischinga II con 54.

Premio Refilla, 1.000 metros. — Cohetero, Nueva York, Estribo, Tout de Suite, General San Martín y Curtido con 56 kilos, Tina II, Elocuencia, Prestani, Princesa, Pelo de Oro y Cascarilla con 54.

Premio Rehimia, 1.860 metros — Cero 57 kilos, Plumista 55, Don Pablo II 54, Fids 53, Risueño 52, Langran 52, Buen Tiempo 52, Machucón 51, Ruin 50, Posadas, Zeta, Moujik, Cedro y Pedido con 48.

Premio Remenso, 1.200 metros — Espinoso, Criollito, Milton II, Tata Viejo, Spido, P. Paseo, El Arco y Robal Otter con 57 kilos, Matará, Lady Sun, Canena, Hilaria, Ana, Búlgara II, Pandolfina y Blanca con 55.

Premio Remolona, 1800 metros — Conrado, Imurpano, Letargo, Baulito, Flanco Derecho y Lastpool con 57 kilos, Manzanera 56, G. Mahen, J. Machain, Gracian, Veranito con 54, La Oltra, Byzantine, Juanesa y Novia con 52, Scandale y Leónico con 51, Norma 46, Huno 48.

Premio Rempiache, 1.100 metros. Anturio II 62 kilos, El Pacho 67, Totó XII 60, Fropigo 58, Rossie Chess 56, Machucón 54, Juramento 52, Nelumbo 51, Piscneto 48, Valdourita, Aníbal II, Calañal y Libertina con 48, Zeta 49.

Hipódromo del Rosario

Las carreras del último domingo — Resultados generales y breves comentarios.

Agregada a la inestabilidad del tiempo la presunción de las deserciones a producirse por el estado anormal de la pista, como en realidad aconteció, de elementos de cierto prestigio que daban tono a algunos de los números del programa formulado, retrajo a muchos aficionados [illegible] la reunión celebrada el último domingo en el hipódromo [illegible] perdió el interés que hubiera sido dable esperar alguna.

No hubo un solo final reñido pues los ganadores de las distintas pruebas impusiéronse con toda holgura y como el público apostase con poco [illegible] el movimiento del [illegible] por consiguiente [illegible].

El clásico Eclipse, un handicap para todo caballo ganador entre pesos 5.000 y 2.000, quedó reducido a un match entre El Marote conducido por F. T. Rodríguez y Caramurú con la monta de J. González.

Favorito se cotizó El Marote, pero Caramurú impuso su mayor bondad en forma tan asáz aplastante, que la carrera no tuvo colorido ninguno.

Al levantarse las cintas ambos competidores partieron sobre una misma línea, y por igual, sus respectivos pilotos, intentaron aventajarse en los preliminares de la distancia exigiendo seriamente sus cabalgaduras. Al entrar a la curva de la milla Caramurú obtuvo medio cuerpo de ganancia que metros después se convirtió en un claro apreciable.

Una vez que penetraron los competidores en la recta opuesta el piloto del hijo de Calcanto dióle rienda y éste aumentó la ventaja logrando, en más de tres cuerpos, que a ojos visto el favorito ya no podía descontar, tan dificultosa era su acción. En efecto, desde esa altura hasta la meta Caramurú galopó sin fatigas al frente de su contrario haciendo suya la victoria muy contenido en su acción y por una serie interminable de cuerpos, cubriendo los 2000 metros en 2'10".

Resultados generales: (pista barrosa la primer prueba y pesada las subsiguientes).

Premio "Valero", 1200 metros — $ 1.500 al 1o.; 150 al 2o., 75 al 3o.

1	La Larga 54, por Courtisan y Lilly Burg, del stud Pincheira, A. Medina	92	79
2	Escandalosa 54, F. Bagú	96	56
3	Alegreza 52, P. L. Grigera	285	155
4	Octavia 51, A. Gómez	13	19
0	Bala Rayada 54, I. Castro	763	219
		1249	528

Retirados: El Acero, Va y Ven y Lujuria.

Dividendos: El Acero, $ 24.40 y 6.20 del 1o.; 8.05 del 2o.

Ganada por tres cuerpos.

Tiempo: 1'17" 3/5.

Cuidador: C. Tonolis.

Premio "Chiflón", 1200 metros — $ 2.200 al 1o.; 220 al 2o., 110 al 3o.

1	Rex 56, por Frapón y Reina Madre, del stud Gran Bonete, A. Amoroso	1265	—
2	Temible 56, F. T. Rdoriguez	1212	—
3	Diorama 52, A. Vidal	149	—
0	Mauricio 53, C. Laverío	4[illegible]	—
		2[illegible]	—

Retirada: Iporá.

Dividendo: $ 4.20 del 1o.

Ganada por varios cuerpos.

Tiempo: 1'1[illegible]" 1/5

Cuidador: P. Albariño.

Premio "Tric Trac", 1400 metros — $ 1.500 al 1o.; 150 al 2o.; 75 al 3o.

1	Montgomery 52, por Old Man y M[illegible], del stud Alzaga Unzué F. T. A. Mayer	2333	—
2	Post Meridium 53, F. T. Rodríguez	509	—
3	Palmada 50, I. González	2[illegible]7	—
0	La Tarde 55, Bastroqui	271	—
		4413	—

Retirados: Mazo, Artis, Introito y Anónimo.

Dividendo: $ 2.75 del 1o.

Ganada por 3 cuerpos

Tiempo: 1'28" 1/5.

Cuidador: J. Sánchez.

Premio "Magistral", 1600 metros — $ 1.700 al 1o., 170 al 2o. y 85 al 3o.

1	Credit, 48 kilos, por Sans Atout y Criniére, del stud Siete de Agosto, I. T. Rodríguez	1133	—
2	Valsador 48, P. L. Grigera (ap.)	2766	—
3	Acabóse 54, C. Alvarez	861	—
		4760	—

Retirados: Polio, Nitro, Bicho Feo, Legerdemain, Lollipop.

Dividendo: $ 7.55.

Ganada por 1 cuerpo.

Tiempo: 1'41" 2/5.

Cuidador: P. Ghigliotti.

Clásico "Eclipse", 2000 metros — $ 3.000 al 1o., 300 al 2o. y 150 al 3o.

1	**Caramurú, 49 kilos, por Calcanto y Bacante II, del stud Ñanduty, I. González**	**1382**	**—**
2	El Marote 52, F. T. Rodríguez	**2365**	**—**
		4197	**—**

Retirados: Micmac, **Mosca Azul,** Seguro, Pino, Pollo, **Red Cross,** Childerico.

Dividendo: **$ 4.10.**

Ganada por varios **cuerpos.**

Tiempo: 2'10".

Cuidador: M. **Morales.**

Premio "**Skirmisher**", **1.100 metros — $ 2.400 al 1o., 240 al 2o.** y 120 al 3o.

1	Niña Bien, 55 kilos, por **Greenan** y [illegible]ka, del stud La [illegible]pia, I. González	3135	—
2	Olvido 53, P. L. Grigera	1535	—
3	Don Juan 5[illegible], J. Medina	995	—
4	Rix 55, C. Alvarez	663	—
0	Piversion 5[illegible], F. T. Rodríguez	(con Olvido)	
		6308	—

Retirados: Matuebo, Pibroch, Petite Folie, Camouflage, Monísima.

Dividendo: $ [illegible].60.

Ganada por 2 cuerpos.

Tiempo: [illegible] 5.

Cuidador: [illegible] Díaz.

Premio "Korner", 2200 metros — $ 2.300 al 1o.; 230 al 2o. y 115 al 3o.

1	Onza, 40 kilos, por Ormicant y Claire Lune, del stud Elena, H. Mansilla	1753	790
2	Microbio II 58, T. A. Meyer	609	228
3	**Pino 55, F. T. Rodríguez**	**1588**	**568**
4	**Valsador 45, P. L. Grigera**	**1416**	**631**
0	**Idria 50, A. Vidal**	**216**	**132**
0	**Gentile 43, I. González**	**807**	**317**
		6389	**2666**

Retirado: **Nitro.**

Dividendo: $ 6.55 y 3.70 del 1o.; 8.05 del 2o.

Ganada por 3 cuerpos

Tiempo: 2'22" 3/5.

Cuidador: M. Morales.

Asignación de peso

Día 15:

Premio Cric Crac (1918), 1300 metros — Credit 56 kilos, **Delfín II** 56, Mishap 53, Vistosa 52, **Travesura** 49, Artic 46.

Día 22

Premio Ventura Brignardello, 1600 metros — **Aguilucho 60 kilos, Seguro** 52, Pino 50, Caramurú 49, **El Marote** 48, Acabóse 41, **Crédit 41, Rock** Salt 40, Childerico 40, **Crisólogo 40.**

Día 25

Premio Haras San Jacinto, 2800 metros — **Volunteer 61 kilos, Apolodoro 57, Conjurado 53, Micmac 48, Jornalero 44,** Seguro 44, **Barrisco 42, El Marote 40, Napolitano 40, Delfín II 40.**

"TRINCHIERI"
Vermout italiano genuino. Durante la guerra estuvo ausente. —Hoy reaparece el mismo. PRUEBELO.

Cocktail Kola
Secrestat

Royal Pigall
Corrientes 825.—U. T. 863 (Riv.)
EL CABARET DE MODA
Salones reservados. 20 bailarinas nuevas de tangos, two steps, matchiches, etc. Orquesta típica criolla del popular maestro Fransisco Canaro. — Orquesta norteamericana de Antonio Margalet y pianista Frederichson.
Todas las noches: De las 18 a las 20: "Aperitivo tango". — De las 0.30 a las 4 a. m.: "Champagne tango".

CRONICA DEPORTIVA

FOOTBALL

Asociación Amateurs de Football

REUNION DEL CONSEJO DIRECTIVO

Las gestiones de fusión

En su local Perú 334 celebró anoche sesión especial el consejo directivo de la Asociación Amateurs de Football, con objeto de tratar el pedido de fusión peticionado por la Asociación Argentina de Football.

Después de una larga deliberación se resolvió nombrar una comisión compuesta de cinco miembros, la que estará encargada de redactar una nota que será dirigida a su similar la Argentina, proponiéndole entrar en negociaciones para arreglar definitivamente la fusión del football argentino.

Por esta resolución vemos con agrado que las gestiones van bien encaminadas y es de esperar que las partes se pongan definitivamente de acuerdo para bien del deporte.

Los delegados de ambas instituciones deben tener en cuenta la proximidad de la fecha del campeonato sudamericano, que se disputará este año en nuestro país. Por lo tanto, creemos que las susceptibilidades deben dejarse de lado para que la fusión sea un hecho y podamos ver en dicho certamen bien representados nuestros colores.

La próxima venida a ésta de los equipos de la madre patria, debe encontrar al football argentino unido, para así poder demostrar el alto grado de cultura deportiva alcanzado en nuestro país.

Por todas estas causas y muchas otras que sería largo enumerar, creemos que las comisiones designadas por ambas asociaciones deben realizar sus trabajos inspirándose en un criterio ampliamente conciliador.

YACHTING

YACHT CLUB ARGENTINO

En el triángulo oficial de este club se correrán el próximo domingo dos series de regatas para embarcaciones a vela, de acuerdo con el programa siguiente:

Primera serie: handicap, 12 millas para yates recargados con más de 35 minutos en 12 millas, primer premio medalla de oro; segundo premio, medalla de plata; 3er. premio, medalla de bronce.

Segunda serie: handicap, 12 millas, para yates recargados hasta 35 minutos en 12 millas, primer premio, medalla de oro; segundo premio, medalla de plata; 3er. premio, medalla de bronce.

Las inscripciones y solicitudes de yates de propiedad del club, se recibirán hasta hoy a las 19 en la secretaría del club.

LAWN - TENNIS

BUENOS AIRES LAWN TENNIS CLUB

Correspondientes al torneo de mayo, se jugarán mañana en las canchas que este club posee en Golf, los siguientes partidos de tennis:

A las 13 y 30: señorita M. E. Llambí v. señorita E. Gandulfo Martínez; señora Chamberlin y señorita Moss v. señoritas Sánchez Terrero y Urquiza; señora de Calvo y señorita A. Woodgate v. señoritas E. Roses y G. Keen; señoritas Pardo de Tavera v. ganadoras de señoritas Dent y Mealla v. señora y señorita Dónova; señoras Hunt y Beesten v. señora Mays y señorita Dawson un set) señoritas Governa y Bulla v. señoritas Romero Carranza y Silgueira Crespo (un set), señoritas Flores Pirán y Harilaos v. señoritas I. Romero Carranza y C. Escalada; señorita Médici y señora Lesca v. señoritas J. Lagos y S. Ramallo López; señoritas L. Croll y J. Allende v. señorita A. Gandulfo Martínez y señora Contreras. A las 14 y 30: señoritas M. T. Dumas e I. Anderson v. señoritas P. Knight y señora Kirby; señorita E. Bulla v. señorita S. Barallo López; ganadoras de señora Chamberlin y señorita Moss v. señoritas Terrero y Urquiza v. ganadoras de señorita Gandulfo y señora Contreras v. señoritas Cnell y Allende; señora de Fuche y señorita A. M. Chuchurru v. ganadoras de señora Calvo y señorita Woodgate v. señoritas Keen y Roses; ganadoras de señoras Hunt y Beestan v. señora Mays y señorita Dawson v. ganadoras de señoritas Governa y Bulla v. señoritas Romero Carfanza y S. Crespo; señoritas Jacobs y Moreno v. ganadoras de señoritas Flores Pirán y Harilaos v. señoritas I. Carranza y E. Escalada. A las 15 y 30: señorita I. Romero Carranza v. ganadora de señorita Llambí v. señorita E. Gandulfo Martínez (condicional).

MOTOCICLISMO

CLUB MOTOCICLISTA NACIONAL

En la reunión celebrada anoche por la comisión directiva de esta institución se designó el jurado y comisión de carrera para la disputa de la carrera Copa Jorge Rettes, prueba de motosidecars de fuerza libre reservada para socios del Club Motociclista Nacional. Jueces: intendente de Morón, José E. Gerli, Angel Traverso, Héctor Himbert, y José Marichular. Cronometristas: Pedro Aragnón, Higinio Iglesias, Ricardo Caballero y Rafael Palamidesi. Selladores de máquina: P. Aragnón, A. Máspero, A. Bonavera y Juan Balbi. Cronometristas: C. A. Pellerano, G. Saunders. Controles fijos: Fernando Barbot, F. Mancini Rouaix, E. Mandelli, R. Melle,, P. Auster, A. Flores, L. Fusinato, N. Naddeo, L. Cassoulet, I. Moggio y J. Rampi.

Las inscripciones gratuitas para los socios de la institución organizadora se reciben todos los días en la secretaría Moreno 2895.

CICLISMO

CLUB CICLISTA NACIONAL

"Gran premio Otoño"

Con el nombre del título que encabeza estas líneas el Club Ciclista Nacional hará disputar el próximo 29 del corrientes mes, una carrera abierta a todo corredor de 3a. categoría con licencia de la Federación Ciclista Argentina.

El recorrido de esta prueba es el siguiente: Palermo, V. López, San Andrés, San Isidro, Palermo.

Las inscripciones se reciben en la secretaría del club calle Triunvirato 563 todos los martes de 20 a 22 horas y el precio ha sido fijado en pesos 1 y gratis para socios.

AJEDREZ

CENTRO CASAL CATALA

El resultado del torneo de ajedrez disputado en este centro, es el que damos a continuación: tercera categoría: primero R. C. De Lucía y segundo. E. Rosenthal Dorrego; cuarta categoría: primero J. Sugarman y segundo M. C. Juanche.

ATLETISMO

CLUB DE GIMNASIA Y ESGRIMA DE ROSARIO

Habiendo dos instituciones manifestado deseos de ver incluídos nuevamente los saltos suprimidos en el programa primitivo, la comisión directiva del Club de Gimnasia y Esgrima de Rosario ha resuelto favorablemente el punto, de manera que los saltos sin impulsos se disputarán en el torneo del 25 y 26, cuyo programa queda como en su forma primitiva.

Las inscripciones quedarán clausuradas el 15 del corriente, a las 20 horas, en Rosario, y en Buenos Aires, a nombre del delegado, señor Luis Carlini, Rivadavia, 886, de las 18 y 30 a las 20 horas, diariamente, hasta la fecha indicada. La misma persona dará las boletas de inscripción y cuantos informes pudieran necesitar los aficionados.

Se recuerda que las inscripciones anteriores que no fueran retiradas hasta el 15, serán consideradas como confirmadas.

Las inscripciones son libres para socios de clubs afiliados, pero habiendo la F. A. A. establecido el uso de licencia para todo torneo que se efectúe, a partir del 15 del corriente, que recuerda que sólo podrán participar en el torneo de Rosario los atletas que hayan llenado ese requisito, bastando, al efecto, para acpetar la inscripción, la constancia de la solicitud de licencia presentada para su trámite, antes de la fecha indicada. El delegado dará también informes sobre qué punto, rogándose a los interesados los soliciten a la brevedad posible.

Los premios a disputarse en el torneo se hallarán en exhibición desde mañana hasta el sábado, en la casa Gotuzzo y Piana, Cangallo, 876.

COLOMBOFILA

FEDERACION COLOMBOFILA ARGENTINA

El jueves próximo, a las 19 y 30 horas, se reunirán los miembros de este consejo en el local, Viamonte, 1380, a fin de tratar asuntos de interés para el deporte.

VARIAS

CLUB ATLETICO ESPARTA

Con el nombre del epígrafe se ha fundado un nuevo club, cuya comisión directiva ha quedado así formada:

Presidente, S. Dussant; secretario, M. C. Madrazzo Parody y P. García Cuerva; tesorero F. B. Colombo y vocales O. A. Gaudencio y R. P. Mañé.

En el local Bonorino 307, Flores, ha sido instalada la secretaría.

REMATES

Raimundo S. Fernandez

JUDICIAL — 30 HECTAREAS EN PLAN: forman parte de las quintas de ensanche de Villa Iris, señaladas con los números 67, 68 y 69. Tasación, $ 4.000. Base, 2|3 partes, $ 2.666.66.

2 fracciones en Quequen, partido de Lobería, una designada como manzana C. de la quinta 74, sección G., compuesta de 96 mts. 10 cms. de frente por 100 metros de fondo. Tasación, $ 1.350. Base, 2,3 partes, $ 900; y la otra en la sección A., señalada con la letra B. de la quinta 42, consta de 11.808 metros cuadrados. Queda excluída una superficie de 1.223 metros, 50 cm. cuadrados que ocupa la vía del Ferrocarril Sud. Base, $ 6.000.

El **sábado 14 de mayo** a las 15, en mi escritorio Sarmiento 829. Juez doctor Mackinlay Zapiola, secretaría doctor Rojas. "Campodónico Santiago, hoy su sucesión el Gil Ricardo". Seña, 8 o|o. Comisión, 2 o|o. — Eduardo Rojas, secretario.

14|929 v. 13 may.

Goyenechea & Patrone

Chacabuco 78

JUDICIAL — EN EL CEMENTERIO del Oeste (Chacarita) a perpetuidad. 7 sepulturas ubicadas en el tablón 15, manzana 5, sección 9; lotes Nos. 5, 6, 7, 24, 25, 26 y 27, a una cuadra de la entrada principal, sobre la diagonal derecha. Por orden del señor juez doctor Isaac Arriola, secretaría del doctor Grandoli, procederemos a la venta en público remate, en lotes de dos sepulturas, siendo por cuenta del comprador los gastos de inscripción y transferencias.

Base anterior, 2 3 partes de la tasación, $ 533.33 m.n. el m2. Base actual con retasa del 25 o|o, $ 400 el metro cuadrado.

El **domingo 15 de mayo,** a las 15.30, en la esquina de Triunvirato y F. Lacroze. 8 o|o de seña a cuenta de precio y 2 o|o de comisión. Las escrituras deberán otorgarse por ante el escribano señor Guillermo García Díaz. Por más datos, a nuestros escritorios, Chacabuco 78.—Goyenechea y Patrone.—Buenos Aires, mayo 3 de 1921.—Dr. Mariano Grandoli, secretario. 14|955 v. mayo 15

Bravo & Mihanovich

CASA EN BANFIELD — JUDICIAL. Calle Viamonte esq. Serrano, a 1 cuadra del empedrado y a 7 al N.E. de la estación del F. C. Venta ordenada por el juez doctor Juan Carlos Lagos, secretario doctor Urdapilleta, en el expediente núm. 1168. Base, $ 4.125.

El **domingo 15 de mayo,** a las 15 (3 p. m.) en la misma propiedad: 10 m. (11v55) de frente a Viamonte por 23 m. (26v55): salón para negocio, tres habitaciones, altillo, cocina, baño y patio, pisos de madera y baldosas. Seña 8 o|o. Comisión 2 o|o. Informes, Corrientes 447.—Bravo y Mihanovich.

14|962 v. m. 14

Pedro J. Galíndez

JUDICIAL — EN LLAVALLOL. — UNA fracción de tierra, compuesta de 3 hectáreas, 55 a. 14 c. y 35 dec2 a 5 cuadras al E. de la estación y a pocos metros de la cervecería Pilsen. Juez doctor Lagos, secretaría del señor Barraquero, en el expediente número 2763.

El **sábado 14 de mayo** a las 15, en mi escritorio, Victoria 436. Seña, 8 o|o. Comisión, 2 o|o. 14|982 v. mayo 12.

Peralta Martínez y Serna

JUDICIAL AL SUR — CASA LUNA número 352. — Entre Los Patos y Tupungato. A 3 cuadras de Caseros y los tranvías al centro. Venta por orden del señor juez doctor Gras, secretaría Delheye. Juicio La Constructora Americana con Primitivo Frutos Base: $ 8.948.66.

El **domingo 22 de mayo** a las 14, en la misma propiedad. Terreno: 6m25 de frente por 37m10 de fondo en el costado N.O., 47m15 en el del SE. y 19m56 en el contrafrente.

Edificio: Frente simili piedra, zaguán, sala, una habitación, baño, cocina y en el fondo un gran galpón con techo de cine y piso de concreto. El comprador deberá entregar 8 o|o de seña y 2 o|o de comisión — Peralta Martínez y Serna. — Juan Carlos Delheye, secretario.

14.985 v. 22 may.

BANCOS

The National City Bank of New York

Fundado en 1812. — Ochenta y cinco sucursales diseminadas por todo el mundo. Recursos totales que exceden de mil millones de dólares.

Buenos Aires San Martín 84.

Rosario de Santa Fe Córdoba 981.

BANCO ESPAÑOL DEL RIO DE LA PLATA — Casa matriz: Buenos Aires. — Reconquista 200.

	$ m|n.
Capital subscripto	100.000.000.—
Capital realizado	98.875.380.—
Fondo de reserva	49.076.297.04
Depósitos	496.872.176.64

AGENCIAS EN LA CAPITAL

N.o 1, Pueyrredón 181; N.o 2, Almirante Brown 1201; N.o 4, Cabildo 2027; N.o 5, Santa Fe 2201; N.o 6, Corrientes y Anchorena; N.o 7, Entre Ríos 1145; N.o 8, Rivadavia 6902; N.o 9, Bernardo de Irigoyen 364; N.o 10, Bernardo de Irigoyen 1600.

SUCURSALES EN EL INTERIOR

Adolfo Alsina, Avellaneda, Azul, B. Blanca, Balcarce, Córdoba, Dolores, La Plata, Lincoln, Mar del Plata, Mendoza, Mercedes (Buenos Aires), Nueve de Julio, Pehuajó, Pergamino, Rafaela, Rivadavia, Rosario de Santa Fe, Salta, San Juan San Nicolás, San Pedro (Bs. Aires). Santa Fe. Santiago del Estero, Tres Arroyos y Tucumán.

SUCURSALES EN EL EXTERIOR

Barcelona, Bilbao, Coruña, Génova, Guadalajara, Hamburgo, Londres, Madrid, Montevideo, París, Río de Janeiro, San Sebastián, Sevilla, Valencia y Vigo.

CORRESPONSALES DIRECTOS EN TODOS LOS PAISES

	m|legal	
Por depósitos en cuenta corriente	1	o|o
Id. a plazo fijo a 30 días	1 1|2	o|o
Id. id. id. a 60 días	2	o|o
Id. id. id. a 90 días	3	o|o
Id. id. id. a 6 meses	4	o|o
Id. id. id. a mayor plazo	Convencional	
Por depósitos en Caja de Ahorros desde 10 $ m|n. hasta $ 20.000 m|n. después de 60 días	4	o|o

Anticipos en cuenta corriente, descuentos y operaciones bancarias en general.

El Banco Español del Río de la Plata con su extensa red de sucursales en la República Argentina y en el extranjero está en excelentes condiciones para atender a su clientela en toda clase de iniciativas que favorezcan el intercambio con el exterior y contribuyan al desarrollo de los negocios en el país.

Buenos Aires, 1.o de agosto de 1920. — Joaquín Herrandis, gerente general.

BANCO DE LONDRES Y RIO DE LA PLATA. — Buenos Aires, Bartolomé Mitre 39. — Barracas al Norte, Montes de Oca 701. — Once, Pueyrredón 301. — Santa Fe 2122. — Bernardo de Irigoyen 1132. — Boca, Almirante Brown 1159.

La tasa de intereses de este Banco, desde la fecha hasta nuevo aviso, será como sigue:

ABONA	Papel	Oro
Por depósitos a la vista con libreta	1 o|o	sin int.
Por depósitos en cuenta corriente hasta pesos 200.000 c|l.	1 o|o	sin int.
Por depósitos a tres meses, plazo fijo	4 o|o	1 o|o
Por depósitos a seis meses, plazo fijo	5 o|o	1 o|o
En Caja de Ahorros hasta 10.000 pesos curso legal, después de 60 días	4 o|o	Nil
COBRA		
Por depósitos en cuenta corriente	9 o|o	9 o|o

Sucursales en Chile: Santiago y Valparaíso; Asunción (Paraguay), Lisboa, Rua Aurea 32; Porto Alegre, Pelotas, Maceió, Río Grande (Brasil), Bogotá (Colombia).

Buenos Aires, agosto 1 de 1920. — Harry Scott, gerente.

BANCO ALEMAN TRANSATLANTICO. — Bme. Mitre esquina Reconquista.

Sucursales urbanas: Número 1, calle Callao esquina Corrientes; número 3, calle Lima 1566.

Oficinas en: República Argentina: Bahía Blanca, Córdoba, Mendoza, Rosario de Santa Fe, Tucumán; Uruguay: Montevideo; Brasil: Río de Janeiro, San Pablo; Chile: Valparaíso, Santiago, Antofagasta, Concepción, Iquique, Temuco, Valdivia; Perú: Lima, Arequipa, [illegible]; Bolivia: La Paz, Oruro; España: [illegible], Madrid.

Casa central: Deutsche Ueberseeische Bank, Berlin.

PAGA:

Por depósitos en cuenta cte.	1	o|o
A plazo fijo	Convencional	
En Caja de Ahorros, cuando no se retiren antes de 60 días desde $ 10 hasta pesos 20.000 moneda nacional	5	o|o

Directores

E. Albert — P. Richard

BANCO FRANCES DEL RIO DE LA PLATA (Reconquista [illegible]). Sucursales: Rosario de Santa Fe, [illegible]. [illegible]

BANCO DE LA PROVINCIA DE BUENOS AIRES.

Capital autorizado	$	125.000.000
Id. emitido	50.000.000	
Id. id. sección hipotecaria	25.000.000	75.000.000
Id. realizado		62.500.000
Fondo de reserva		11.245.537

Casa matriz: La Plata, Casa de Buenos Aires, San Martín 137.

65 sucursales en la provincia de Buenos Aires.

Agencias en la Capital Federal: N.o 1, en [illegible]

AVISOS VARIOS

Banco El Hogar Argentino
Av. DE MAYO No. 886
CON FACILIDADES DE PAGO, HAY EN VENTA PROPIEDADES [illegible]

HABIENDOSE PERDIDO LA LIBRETA DE ahorros del Banco Municipal [illegible] número 38545, se ruega [illegible] al mismo. 14 [illegible]

HABIENDOSE EXTRAVIADO LA LIbreta de Caja de Ahorros del Banco Municipal de Préstamos, No. 40,000, se ruega su devolución al mismo. 14 [illegible] v. mayo 1[illegible]

TALLER DE GRABADOS
SELLOS DE GOMA
— DE —
ALEJ. N. BARES
U.T. 3726 AV.
BUENOS AIRES
686 - BMÉ. MITRE - 686

LUZ POTENTE Y BARATA
PARA ALUMBRADO PUBLICO
Pida datos y catalogos a la Compañía Argentina de Alumbrado a Alcohol
DEFENSA 429-Bs. Aires

CASA D'HUICQUE
248 ESMERALDA 256
CAFES y TES
Exijan los cupones-obsequio al efectuar compras
U. T. 3283, Libertad

PROFESIONALES

ABOGADOS

Estudio del
Dr. Andrés Ferreyra
Abogado
Lavalle 1312 U. T. 4240, Libertad

Dr. F[illegible]nando [illegible]ier
Estudio: Florida 440
U. T. 0087 (Avenida)

Dr. Hipólito Leys
Estudio: Tucumán 1384, U.T. 3608 L

Dr. [illegible] E. Balaberry
Defensa 188

[illegible] Luis Ferrarotti y Homero W. P. Soldano
ABOGADOS
PARANA 372 . U. T. 6174, Libertad

Dr. Avelino P. Ferreira
ABOGADO
Estudio: PARANA 592

Dr. MANUEL F. ESCOBAR

Ex juez de la Suprema Corte de Buenos Aires — y JULIO M. ESCOBAR, abogado. Atienden asuntos en la Capital, Provincia de Buenos Aires, [illegible] En Buenos Aires: Sarmiento [illegible] 14 170.

MEDICOS

ANALISIS LABORATORIO Y FARMACIA [illegible]
SUIPACHA 477 DOCTORES [illegible]
U. T. 316, Libertad

Dres. Dorrucci y Artola
Vías urinarias, piel y avariosis
CONSULTAS [illegible] a 16
SUIPACHA [illegible]

Dr. Enrique T. [illegible]
[illegible]

Dr. Dinl[illegible]klein
Ex médico interno del Hospital Alemán. Especialista en enfermedades internas, de la sangre y secretas. [illegible] CORRIENTES 1677.

[illegible]

[illegible] Rodríguez
REMATES, COMISIONES, HIPOTECAS, DESCUENTO
Préstamos del Banco Hipotecario Nacional
Avenida de Mayo 769 (E. 18)

Banco Holandés de la América del Sud

Bmé. MITRE y 25 DE MAYO - BUENOS AIRES

Consúltelo para sus operaciones bancarias.
Será atendido en condiciones liberales.

Capital autorizado . . . . Fls. 50.080.000
Capital realizado y fondo de reserva " 30.080.000

SUCURSALES - CORRESPONSALES - RAMIFICACIONES EN TODO CENTRO COMERCIAL IMPORTANTE

Cigarros DANNEMANN
20 hasta 60 cts.
SON y SERAN SIEMPRE los mejores por su precio
Importadores
VAN HULSTEYN, VOCKE y Cía
Bs. Aires, Sgo. del Estero 151

BANCO HIPOTECARIO NACIONAL

25 DE MAYO 245 — BUENOS AIRES

CONDICIONES GENERALES DE LOS REMATES

1°.—Los remates están sujetos a la aprobación del directorio, y se hacen por cuenta del deudor, con sujeción a la ley No. 10676.

2°.—El comprador podrá continuar con la hipoteca que reconoce la propiedad, abonando la diferencia entre la deuda actual y el precio de compra.

3°.—Todo comprador abonará en efectivo al firmar el boleto, el 5 % de seña y el 1 % de comisión.

4°.—Los títulos de propiedad pueden ser revisados en el archivo del Banco antes del remate.

5°.—Por mayores informes, ocúrrase a las oficinas del Banco.

CAPITAL

EL [illegible] 11 DE MAYO. [illegible] Hipoteca, $ 1[illegible] Deuda actual, $ [illegible] 116. [illegible] Abril 22.

EL MIERCOLES 11 DE MAYO. En su local [illegible] Abril 22.

EL VIERNES 13 DE MAYO. En su local a las 14 horas. [illegible]

EL JUEVES [illegible] DE MAYO. [illegible] Inic. abril 30.

EL VIERNES 20 DE MAYO. En su local a las [illegible] horas casa Rivadavia [illegible] Deuda $ 5.030. Inic. mayo 2.

EL LUNES 23 DE MAYO. En su local a las [illegible] Inic. mayo 4.

EL LUNES 23 DE MAYO. En su local a las [illegible] horas. Casa Rocamora 4550, entre Yatay y Río Janeiro. Mide 8 m. 66 de frente [illegible] por 12 m. 92 de fondo. Consta de 4 habitaciones y una pieza de servicio en altos. Dependencias. N.o H.o 24.920. K. Base, $ 8.200. Hipoteca, $ 6.000. Deuda, $ 4.619.

LA EPOCA, Inic. mayo 4.

EL MARTES 24 DE MAYO. En su local a [illegible] horas. Casa Avenida Alvear [illegible]

EL MARTES [illegible] DE MAYO. En su local [illegible] LA EPOCA, Inic. mayo 6.

EL VIERNES 27 DE MAYO. EN SU [illegible]

LA PLATA

[illegible] de 1921.

Dos casas en la ciudad de La Plata, ubicadas [illegible] de 1921.

Casa en la ciudad de La Plata, ubicada [illegible] LA EPOCA, 10 de mayo de 1921.

Casa en la ciudad de La Plata, ubicada [illegible] LA EPOCA, 10 de mayo de 1921.

de frente al N. O., por 50 metros de fondo, conteniendo 5 habitaciones y demás dependencias. N.o H.o 1816|11318, serie 6 o|o. Base $ [illegible] Hipoteca, $ 3.960. Deuda actual, $ [illegible]

LA EPOCA, 10 de mayo de 1921.

PARANA

Quinta con lo edificado, clavado y plantado, ubicada en la zona de quintas del [illegible] N.o H.o 453|14329. Serie G. Base: pesos [illegible] Hipoteca, $ 1.500. Deuda actual, $ [illegible] 245.

LA EPOCA, abril 24 de 1921.

MENDOZA

Casa en la ciudad de Godoy Cruz, calle Maipú [illegible] metros al O. de la avenida San Martín, en su sucursal Mendoza, el día 19 DE MAYO, a horas 14.30, edificada en terreno de [illegible] conteniendo [illegible] habitaciones, 2 piezas de servicio y demás dependencias. N.o H.o 952|22058, serie 12. Base, $ 4.000. Hipoteca, $ 2.800. Deuda actual, $ 2.517.861.

LA EPOCA, 21 de abril de 1921.

Propiedad ubicada en el Departamento de [illegible] Deuda actual, $ [illegible]

LA EPOCA, 27 de abril de 1921.

Casa en la ciudad de Mendoza, ubicada en la calle Sarmiento número 1515, en su sucursal Mendoza [illegible] DE MAYO [illegible] edificada en terreno de 720 [illegible] conteniendo 5 habitaciones y demás dependencias. N.o H.o 292|10279, serie 6 [illegible] Base, $ 19.100. Hipoteca, pesos 16.000. Deuda actual, $ [illegible] 651.

LA EPOCA, 27 de abril de 1921.

SANTIAGO

Casa en la ciudad de Santiago, ubicada en la calle General Mitre número 540; en su sucursal Santiago, el DIA 18 DE MAYO, a horas [illegible] edificada en terreno que mide [illegible] metros de frente por [illegible] metros de fondo [illegible] metros al O.

No. H.o [illegible] Serie 6 o|o. Base: $ 8.200. Hipoteca $ 7.000. Deuda actual, $ [illegible]

LA EPOCA, 29 de abril de 1921.

Chalet en Belgrano, con frente a la avenida del mismo nombre, número 2555, en su sucursal Santiago, el DIA 18 DE MAYO, a horas 16, edificado en terreno según títulos de 25.96 metros de frente por 86.00 metros de fondo y según croquis igual frente por 89.87 metros de fondo; compuesto de planta baja con 7 habitaciones y planta alta con 3 habitaciones, en otro cuerpo garage, cochera, todo con dependencias.

No. Ho. 300|29912. **Serie 4a. Base:** pesos 16.300. Hipoteca: **$ 13.000. Deuda actual:** $ 12.579:553.

LA EPOCA, 29 de abril de 1921.

Campo denominado "La Porteña" en el departamento Choya, distrito San Pedro; en su sucursal Santiago, el DIA 18 DE MAYO, a horas 14.20, distante como 25 kilómetros de la estación Choya y a 20 kilómetros de desvío kilómetro 18 del ferrocarril Central Córdoba, con superficie de [illegible] hectáreas, 27 áreas, dentro de los siguientes linderos: al N., con Gómez, Valdez y "Juntinas" al S., "La Trinidad" o "Viejas" y el campo de los Cordobeses; al E., con Tolosa, Brizuela y Especbe y al Oeste, con parte de "San Antonio", Valdez y Especbe.

No. Ho. 217|25580. **Serie 30. Base:** pesos 30.400. Hipoteca: 25.000. Deuda actual: 22.888:458.

LA EPOCA, 29 de abril de 1921.

Casa en la ciudad de Santiago, ubicada en la calle Buenos Aires número 135, en su sucursal Santiago, el DIA 18 de MAYO, a horas 16, edificada en terreno de 358 metros cuadrados, conteniendo 7 habitaciones y demás dependencias.

No. Ho. 225|26123. Serie 1a. Base: pesos 14.500. Hipoteca: $ 11.500. Deuda actual, [illegible] 888.[illegible]

LA EPOCA, 29 de abril de 1921.

Casa en la ciudad de Santiago, ubicada en la calle Entre Ríos número 141, en su sucursal Santiago, el DIA 18 de MAYO, a horas 14, edificada en terreno que mide [illegible] metros [illegible] de frente por [illegible] metros de fondo, compuesta de planta baja con 6 habitaciones y planta alta con 2 habitaciones, dos piezas de servicio, dependencias en ambas.

No. Ho. 100|11123. Serie 6 o|o. Base: $ 12.000. Hipoteca, $ 10.000. Deuda actual $ 8.911.221.

LA EPOCA, 29 de abril de 1921.

SALTA

Casa en la ciudad de Salta, ubicada en la calle [illegible] N.o H.o 14|20071, serie 1a. Base, $ 4.200. Hipoteca, $ 3.000. Deuda actual, pesos [illegible]

LA EPOCA, 20 de abril de 1921.

Casa en la ciudad de Salta, ubicada en la calle Buenos Aires 360, 362 y 366, en su sucursal Salta, el día 13 DE MAYO, a horas 14, edificada en terreno de 12.52 metros de frente a la calle Buenos Aires, [illegible] habitaciones y demás dependencias. N.o H.o 104|19335, serie [illegible] Base, $ 8.000. Hipoteca, pesos [illegible] Deuda actual, $ 7.811.991.

LA EPOCA, [illegible] de abril de 1921.

Campos denominados "San Luis" y "Saladillo de [illegible]" [illegible] Deuda actual, [illegible]

LA EPOCA, [illegible] de 1921.

SAN LUIS

Casa en la ciudad de San Luis, ubicada [illegible] conteniendo 7 habitaciones y demás dependen-

[illegible]

cias. N. o H. o 245 19558, serie 6 o|o. Base, $ 12.300. Hipoteca, $ 9.500. Deuda actual, $ 8.542 518.

LA EPOCA, 10 de mayo de 1921.

Fracción de campo ubicada en el partido de Dolores, departamento Chacabuco, lugar denominado Paso Alegosite [illegible] en su sucursal San Luis, el día 20 DE MAYO, a horas 14.30; que es lote norte del plano de división existente en la sucesión [illegible] por el agrimensor señor [illegible], compuesta de una superficie de [illegible] hectáreas, [illegible] áreas y 51 centiáreas [illegible] Base, $ 4[illegible] Hipoteca, $ 3.400. Deuda actual, $ [illegible]

LA EPOCA, 10 de mayo de 1921.

Casa en la ciudad de Mercedes (San Luis) [illegible] Hipoteca, $ 5.000. Deuda actual, $ [illegible]

LA EPOCA, 10 de mayo de 1921.

SAN JUAN

Casa en la ciudad de San Juan, ubicada en la calle Laprida [illegible] MAYO, a horas 14 [illegible] Hipoteca $ 4[illegible] Deuda actual, pesos [illegible]

LA EPOCA, 4 de mayo de 1921.

TUCUMAN

Finca denominada [illegible], ubicada en el primer distrito del departamento de Graneros, en su sucursal [illegible] el día 23 DE MAYO, a horas 14 [illegible] $ 12.000. Hipoteca, $ 10 [illegible] Deuda actual, $ 12 [illegible]

LA EPOCA, 4 de mayo de 1921.

Finca denominada Arcadia, ubicada en el segundo distrito del departamento [illegible] Deuda actual, $ [illegible]

LA EPOCA, 4 de mayo de 1921.

Campo ubicado en la estancia Mairana [illegible] Departamento de [illegible] de Mayo [illegible] herederos de Emilio [illegible] de Vallejo y otros [illegible] de Manopa [illegible] San Javier. El destino principal de este campo es la plantación de caña de azúcar y alfalfa. N.o H.o [illegible] 5111, serie [illegible] Base, $ 272.350. Hipoteca, $ [illegible] Deuda actual, $ 154.[illegible]

LA EPOCA, 10 de mayo de 1921.

Fincas denominadas "La Invernada" y "El Potrero", ubicadas en el segundo distrito del departamento [illegible] el día 25 de Mayo [illegible] Finca denominada El Potrero, con superficie de 1.173 hectáreas, [illegible] áreas y 99 centiáreas, lindando [illegible] con el río Manopa; al S., con tierras que fueron de A. Duberti, hoy A. Courtade, R. Santillán y J. G. Herrera; al E., con terrenos que fueron de Duberti, hoy Huerel y Cía. y al O., con Duberti, hoy E. Santillán y E. Soraire. Distan entre sí estas propiedades, 5 kilómetros más o menos. N.o H.o [illegible], serie 6 o|o. Base, $ 457 200. Hipoteca, $ 200.000. Deuda actual, $ 187 547 117.

LA EPOCA, 10 de mayo de 1921.

CORDOBA

Casa ubicada en la calle número 12 (hoy Jacinto Ríos), manzana número 63 del pueblo General Paz, municipio de la ciudad de Córdoba, en su sucursal Córdoba, el 23 DE MAYO, a horas 14, edificada en terreno que mide [illegible] mts. de frente por [illegible] metros de fondo lindando al [illegible] con Augusto López, al N., con Amando Gutiérrez, al O., con la calle Jacinto Ríos y al [illegible] con Fidelina Acosta. N.o H.o [illegible], serie 6 o|o. Base, $ 7.400. Hipoteca, pesos 7.000. Deuda actual, $ [illegible]

LA EPOCA, 4 de mayo de 1921.

Casa y terreno ubicados en el boulevard San Juan, entre Bacarce y Paraná, manzana número 233, del trazado de la Nueva Córdoba, en su sucursal Córdoba, el día 23 DE MAYO, a horas 14 [illegible] de 14 departamentos, compuesto de terreno de dos lotes a saber [illegible] la manzana indicada, mide [illegible] de frente al S., por [illegible] y 63.17 mts. en el costado [illegible] en el contrafrente [illegible] una fracción de lote [illegible] de frente al S. por [illegible] costado O., tiene 63.17 mts. [illegible] m. 183 mm. Límites generales [illegible] levard San Juan [illegible] serie 6 o|o. Base, $ [illegible] Deuda actual, $ [illegible]

LA EPOCA, 4 de mayo de 1921.

Territorios Nacionales

EL VIERNES 20 DE MAYO. En el local de su agencia en General Roca, a las [illegible] horas [illegible] Río Negro, colonia General Roca, señalada en el plano oficial [illegible] superficie de [illegible] LA EPOCA, Inic. mayo [illegible]

EL DOMINGO 22 DE MAYO. En la misma propiedad, a las 15 [illegible] horas. Finca en el pueblo Miguel [illegible] Inic. mayo 4.

Banco Hipotecario Nacional

Casa calle Catalejas número [illegible] vendida en $ 7.500, comprador el señor Juan [illegible]

Casa calle [illegible] vendida en pesos [illegible] Comprador el señor Pedro del-[illegible]

COMPRA-VENTA PARTICULAR

El Banco Hipotecario Nacional ha establecido en su local de 25 de Mayo 245, una oficina para la compraventa de predios [illegible] urbanos y rurales hipotecados a dicho Banco.

Esta oficina ha sido creada para facilitar en las mejores condiciones posibles, la adquisición de inmuebles. Las órdenes de ventas deben ser extendidas en formularios que facilita la Oficina y que se remiten por correo a los que lo soliciten.

Mundo comercial

EXTERIOR

BOLSA DE LONDRES

LONDRES, mayo 10 — En esta Bolsa fueron realizados hoy los siguientes títulos, quedando a estos precios:

Tipo de descuento del Banco de Inglaterra, 7 o|o.

Empréstito de Guerra Británico, 5 o|o, a 84.

Empréstito nacional 1897 (ley 3378, a 57.

Consolidado Británico, 2 1|2 o|o, a 45 1|8.

Consolidado Británico, 2 1|2 o|o, a 45 1|8.

Consolidado Argentino, Obras Públicas, 5 o|o, a 89.

Consolidado de Conversin, a 73 y 1|2.

Consolidado Interno de 1909, 5 por ciento a 87.

Bonos Obras de Salubridad de Buenos Aires, 5 o|o, a 87.

Provincia de Buenos Aires, 3 1|3 por ciento, a 46 1|2.

BOLSA DE PARIS

PARIS, mayo 10 — En la Bolsa de ésta fué realizada la Renta Francesa a las siguientes precios:

Renta Francesa de 1917, 4 o|o, a 69.25.

Id. id. de 1915, a 66.

Id. id. de 5 o|o, a 85.20.

Id. id. de 8 o|o, a 57.50.

TITULOS NACIONALES COTIZADOS EN LONDRES

LONDRES, mayo 10 — Fueron negociados hoy aquí, en el mercado de valores, los siguientes títulos argentinos:

Ferrocarril Oeste de Buenos Aires, a 70.

Id. del Sud, a 70.

Id. Central Argentino, a 65 3|4.

Id. Buenos Aires al Pacífico, 54 1|2

Id. Central Córdoba, (preferidas), a 29.

Id. de Entre Ríos (ordinarias), a 27.

Id. Central del Uruguay, a 68.

Cía. Primitiva de Gas (ordinarias), a 101.

Id. id. (preferidas), a 23.

Cía. Sansinena (Obs. hip.) a 95 1|2

Cía. de Tierras La Forestal (ordinarias), a 36.

Cía. de carnes British y Argentine (ordinerias), a 37.

Casa Harrods de Buenos Aires 6 1|2 o|o, (preferidas) a 19|3.

Io. id. (ordinarias), a 19|3.

Provincia de Buenos Aires, 3 1|2, a 46|14.

Mercados del Exterior

TRIGO, MAIZ Y LINO

LONDRES, mayo 10 — Con mercado firme se operó hoy en lino. El lino disponible se cotizó a 23 chelines y 9 peniques; para entregar en mayo-agosto, a 24; para entregar en septiembre-diciembre, a 25.

Las operaciones en semilla de lino de la India, fueron de escasa importancia. La del Río de la Plata denotó mucha actividad en la oferta, pero los países ofrecidos por la demanda fueron bajos. La semilla de lino, de Bombay, para entregar en abril-mayo, se cotizó a 17 1 2 libras esterlinas por tonelada; la de Calcuta, para entregar en abril-junio, a 16 1|2; la del Río de la Plata; para entregas en abril-mayo, a 14 1|4; quedan ofertas para reexportar.

Las operaciones en trigo se efectuaron con mercado activo. El trigo del Rosario de Santa Fe, se cotizó a 64; cargando a 76 y 6; quedan muchas ofertas.

El mercado para las operaciones en avena, se presentó tranquilo. La avena del Río de la Plata, de calidad más bien buena, para entregas en mayo-junio, se cotizó a 23 y 6, quedando compradores.

El mercado de maíz estuvo inactivo.

El maíz del Río de la Plata, para entregas en junio-julio, se cotizó en 37 y 6, quedando muchas ofertas.

El mercado para la cebada se mantuvo tranquilo.

CHICAGO, mayo 10 — Con mercado fácil se operó hoy en cereales en el mercado de ésta.

Las cotizaciones registradas al medio día, por bushel fueron éstas: maíz para mayo, a 0.61 dólares; para julio, 0.63 1|4; avena, para mayo, 0.37 7|8; para julio, 0.39.

Las cotizaciones registradas al cierre fueron éstas: maíz, para mayo, 0.59 1|2; avena, para mayo, 0.36 7|8.

CHICAGO, mayo 10 — Con actividad se operó en el mercado de trigo.

Fueron registradas al mediodía, las siguientes cotizaciones:

Para mayo, 1.29 1|2; precio máximo, 1.30 1|2; precio mínimo, 1.28 3|4.

El precio registrado en la clausura, fué de 1.26.

DULUTH, mayo 10 — Para entregas en mayo se cotizó la semilla de lino a 1.55 1|2 por bushel; para entregas en julio, a 1.59 1|2.

Las cotizaciones registradas en la clausura fueron éstas: para mayo, 1.53; para julio, 1.57.

DEL INTERIOR

BOLSA DE COMERCIO

Rueda de títulos

Céd. Hip. Arg. de 6 o|o, antigua emisión, al contado: 20.000 a 91.20; 80.700 a 91.30 para mayo 11, 40 mil a 91.30; para mayo 12, 30 mil a 91.30; para junio 30, 180.000 a 91.80.

Id. de 6 o|o, 1a. serie, al contado, 10000 a 97.

Id. de 6 o|o, 2a. serie, para mayo 11, 53.000 a 88.80.

Id. de 6 o|o, 4a. serie, al contado, 13.000 a 88.80; 1.000 a 88.60; 2.000 a 88.50.

Id. de 6 o|o, 5a. serie, al contado, 10.000 a 90.90; 10.000 a 90.80; 3.500 a 90.90; 5.000 a 90.80; para mayo 31, 3.000 a 90.90.

Id. de 6 o|o, 6a. serie, al contado, 3.000 a 90.50; 5.000 a 90.80.

Id. de 6 o|o, 7a. serie, al contado, 1.000 a 88.30.

Id. de 6 o|o, 8a. serie, al contado; 3.100 a 87.80; para mayo 11, 138.200 a 87.80; para mayo 12, 100 mil a 87.80.

Id. de 6 o|o, serie K, para mayo 11, 2.000 a 83.

Bonos Hip. Bco. Pcia., para mayo 11, 13 mil a 85.70.

Crédito Argentino de 1910, para junio 30, 20 mil a 86.

Id. de 1905, para mayo 11, 62900 a 75.10; para junio 30, 10.000 a 74.20.

Impréstito Interior de 1911, de 4 1|2 o|o, para mayo 14, 90.000 a 67.50; para mayo 31, 74.000 a 67.50; para fin de mes, 70.000 a 67.80; para junio 30, 150.000 a 67.80.

Bonos Municipales de Pavimentación, semestrales, ley 7091, para mayo 11, 11.000 a 78.20.

Id. trimestral, para mayo 11, 11.900 a 74.

Empréstito de la Prov. de Tucumán, de 5 o|o, para mayo 12, 15 mil a 89.80.

Deuda Municipal de 7 o|o, para mayo 11, 30.000 a 93.30; 40.000 a 93.10; 3.800 a 93.20.

Edificación escolar de la Prov. de Bs. As. para junio 30, 10.000 a 70.60.

Empréstito de Bs. As. de 2 1|2 o|o, para mayo 11, 10.000 a 28.10.

Deuda Consol. de la Prov. de Bs. As. de 6 o|o, 2a. serie, al contado, 9.000 a 73.20; para junio 20, 10 mil a 73.50; para mayo 11, 1.000 a 73.20.

Province de 3 1|2 o|o, para mayo 11, 35.000 a 45.30; para fin de mes, 6.300 a 45.40; 10.000 a 45; 10.000 a 45.20.

Puerto San Nicolás, al contado, 100 a 32; 100 a 32.10; para mayo 11, 2.600 a 32.10; para fin de mes, 7.300 a 32.30; para junio 30, 21 mil a 32.60; para junio 31, 500 a 33.

Ingenio La Mendieta, para mayo 20, 20 a 115, para junio 30, 100 a 115.

Banco Francés, para fin de mes, 100 a 37.60.

Bco. de Galicia, para mayo 11, 90 a 75.20.

Bco. Italia, para mayo 11, 85 a 98.

DEMANDA OFERTAS DE TITULOS

En la Bolsa de Comercio fueron registrados hoy, solicitados en compra, los siguientes títulos:

Club Mar del Plata, Nuevo Banco Italiano.

Ofrecidos en venta fueron registrados los siguientes:

El Globo (acc. ord.), Cía. Argentina de Pesca, Industrial de Electricidad, All Río de la Plata, Cía. General de Fósforos.

$7.50

Sombreros de gran moda, negros, gris y marrón. No pierden forma ni color. Los enviamos al interior, con iniciales y broches, flete y embalaje pago.

Giros y pedidos al fabricante:
JULIO C. ROSSI
Corrientes 2164 - Bs. Aires

A RETRATARSE

A la Sociedad Artística—Carlos Pellegrini 282—Regalamos peinado y un retrato grande con pasepartout en docena de retratos. El regalo es valioso. Postales finas $ 4 docena. Retratos a lápiz: tenemos desd [illegible] Retratos para carnet 2 por $ [illegible]

R. F. PORTA

JUDICIAL—INSTALACIONES DE almacén, armazones, mostradores, heladera, vidrieras, depósitos, balanza y 310 botellas vinos extranjeros y del país, Medoc, Moscato, Marsala, etc., remataré, orden del juez de paz sección 12, autos Beesler y Cía. con Lopez. El día 13 de mayo, a las 10 horas, en el local 24 de Noviembre 2055. Comisión, 10 o|o.

AMERICAN FOREIGN BANKING CORPORATION
SUCURSAL EN BUENOS-AIRES: CANGALLO 555
TRANSACCIONES BANCARIAS EN GENERAL
CASA MATRIZ: BROADWAY 53 - NEW YORK

Compañías Francesas de Navegación

CHARGEURS REUNIS — SUD ATLANTIQUE
TRANSPORTS MARITIMES A VAPEUR

PROXIMAS SALIDAS

Para Marsella, Génova, Beyrouth:
"MENDOZA", el 18 de mayo.
"FORMOSA", el 10. de junio.

Para Río, Lisboa, Vigo, Burdeos:
"MASSILIA", el 18 de mayo.
"LUTETIA", el 15 de junio.
Para Río, Lisboa, El Havre:
"BELLE ISLE", el 25 de mayo.
"OUESSANT", el 13 de junio

Agente general: L. NICOL
RECONQUISTA 433 — Buenos Aires
Telegramas: LUINICOL
Teléfonos: U. T. 1948 y 513, Avenida — Coop. T. 3655, Central

MERCADO DE CEREALES A TERMINO DE BUENOS AIRES

Primera rueda

Entrega sobre dársena:

Trigo: para junio, 500 toneladas a 15.82; 200 id a 15.83; 400 id a 15.90; 1800 id a 15.95; para julio, 600 id a 15.92; 200 id a 15.25; 200 id a 15.24; 600 ida 15.25; 400 id a 15.28; 200 id a 15.35; 800 id a 15.33; para agosto, 400 id a 14.95; 200 id a 15.05.

Maíz: para junio, 600 toneladas a 7.30; para julio, 200 id a 7.30; 200 id a 7.32.

Lino: para julio, 200 toneladas a 15.23; 300 id a 15.16, 100 id a 15.25; 100 id a 15.28; 100 id a 15.30; para agosto, 200 id a 15.30; 100 id a 15.25; 200 id a 15.23; 100 id a 15.20.

MERCADO DE CEREALES A TERMINO DE ROSARIO

Primera rueda

Trigo: para junio, 400 toneladas a 15.90; 400 id a 15.80; 200 id a 15.85; 600 id a 16; para julio 850 id a 15.25; 1200 id a16.20; para agosto, 200 id a 15.01; 200 id a 15; 200 id a 14.98; 1000 id a 15; 400 id a 15.05; 1200 id a 15.

Lino: para agosto, 300 toneladas a 14.90; 300 id a 14.95.

BOLSA DE CEREALES

Trigo barletta — 40 Sola, 16.70 $, J. B. Chanal y Cía.

Trigo varias clases — 100 Haedo, 16.50 pesos, T. Ojea; 541 Sola, 16.40, S. y Berceteche; 71 B. Aires, 16.30, J. Lorenzo Cía.; 154 Once, 14.05, A. Velaz y Cía., 100 Palermo, 12.50, E. Calvo y Cía.

Maíz amarillo viejo — 1211 B. Aires, 6.00 $, E. Devoto y Cía.

Maíz amarillo nuevo — 724 B. Aires, 6.10 $, J. Lalor; 222 Palermo, 6.10, J. Painzza; 480 id. 5.95, G. Lorenzo y Cía.; 132 id, 5.90, Segui Hnos., 650 Once, 5.80, A. Iriart; [illegible] B. Aires, 5.70, A. Kuker; 150 Once, 5.50, J. B. Chanal Cía.; 165 Sola, 5. P. Valz, 410 Once, 4.40, J. B. Chanal Cía., 500 id. 4.30, J. G. Guecco; 420 id. 4.25 id.

Avena — 363 Sola, 7.80, E. Lanus Cía. 360 id P. Alsina, 7.70, T. Ojea. 431 B. Aires, 7.60, S. y Berceteche, 296 id. 7.60, R. D. Barker; 761 Sola, 7.30, E. A. Lanus Cía., 485 Once, 7.10, J. S. Genecco, 266 B. Aires, 7.30, G. Lorenzo y Cía.

Cebada — 140 Haedo, 8.50 $, S. Avello, 320 B. Aires, 8.30, G. Lorenzo Cía.

Lino — 521 Palermo, 14.60, U. y Mothal

Nabo — 150 al llegar, 13.50 $, R. D. Barker.

Centeno — 40 Once, 16.70, J. Díaz Cía.; 50 id, 16.50, Porronsoro; 35 id. 15.40, Galdi y Cía.; 337 id. 13, A. Velaz Cía., 270 id. 12, T. Ojea.

Triguillo — 44 Once, 11 $, Palacios hermanos.

Ultima hora - Trigo varias clases — 360 dep., 16.60 $, R. D. Barker; 400 Once, 16.50, J. Díaz y Cía.; 380 id, 16.50, id id; 470 Once, 16, J. Díaz y Cía.

Maíz amarillo — 600 Haedo, 6 $, J. Díaz y Cía.; 600 id. 6, id id 130 Palermo, 6, J. S. Balbi Hnos.; 760 B. Aires, 5.60, J. Díaz y Cía., 305 Once, 5.70, Benvenuto y Hnos.

Avena — 100 Once, 7.40 $, J. Díaz Cía.

Lino — 430 Once, 11.60 $, Benvenuto Hnos.

Paja de Guinea — 201 atados, 1.50 $, Benvenuto Hnos.

ENTRADA DE CEREALES

Once: Trigo 4151, triguillo 34, maíz 13.466, lino 1827, avena 2710, cebada 520, cebadilla 2062, alpiste 108, centeno 99, harina 300, porotos 36.

Sola: Trigo 792, harina 900, lino 713, maíz 110.

Palermo: Trigo 2021, maíz 509, lino 294, triguillo 15, harina 175, nabo 92, centeno [illegible], alpiste 70.

Retiro, Pacífico: Triguillo 52, nabo 135, maíz 222.

Retiro (C. Argentino): Lino 193, harina 90 [illegible], maní 422.

Puerto: Trigo 1682, maíz 3515.

Brian: Trigo 1656.

Rural: Trigo 5562, triguillo 152, lino 241 [illegible].

Colegiales: Maíz 294.

F. Lacroze: Maní 495, paja Guinea 860.

B. Aires: Trigo 1126, maíz 1807, lino [illegible], avena 21 5, cebada 171, harina 1184, girasol 987.

Riachuelo: Trigo 2654, maíz 821, lino 2556.

Puente Alsina: Trigo 1665.

Totales: Trigo 19.938, triguillo 151, maíz [illegible], lino 7956, nabo 326, avena [illegible], cebada 697, centeno 134, alpiste 178, cebadilla [illegible], harina 5924, maní 1456, garbanzos 165, paja Guinea 863, patatas [illegible], porotos 36, girasol 987.

MERCADO DE PATATAS
(Estación Casa Amarilla)

Entradas de hoy: Colegiales, 538 bolsas, Retiro [illegible], [illegible] 1500, Casa Amarilla, 17.548. Total, 19.641 bolsas.

Precio de venta: Cotizóse hoy entre $ [illegible] y 1.30 los 10 kilos, según clase y calidad.

MERCADO DE PASTO
(Estación Caballito)

Entradas de hoy, Caballito, 1448 fardos grandes y [illegible] id chicos, Colegiales, 2156 id chicos, F. Lacroze, 48 id grandes, Buenos Aires, 1207 id grandes y 174 id chicos; Puente Alsina, 52 id grandes, Palermo, 589 id grandes y 203 id chicos. Totales, 3200 id grandes y 7271 id chicos.

Vacuna "PAUL"
CONTRA EL
CARBUNCLO
INFALIBLE
Establ. Veterinario Paul Hnos. Ltd.
25, Maipú, 25 Buenos Aires

CAMBIOS BANCARIOS DEL DIA — A LA VISTA

BANCOS	Inglaterra	Francia	España	Suiza	Bélgica	Italia	N. América	Brasil
Nación Argentina	41 [illegible]	8.30	4.82	3.92	8.20	13.25	147.40	—
Provincia de Buenos Aires	4[illegible]	9.80	5.20	4.16	9.65	14.90	138.—	26.300
Londres y Río de la Plata	41 [illegible]	[illegible]	4.[illegible]	3.99	[illegible]	14.10	146.—	26.800
Británico de la América del Sur	41 [illegible]	8.25	4.90	—	8.25	13.20	145.50	—
Español del Río de la Plata	41.—	8.20	4.86	3.73	8.20	13.30	147.25	25.500
Italia y Río de la Plata	—	—	—	—	—	—	—	—
Londres y Brasil	47 [illegible]	8.45	4.85	3.97	8.45	13.50	145.—	26.000
Galicia y Buenos Aires	40 [illegible]	8.1[illegible]	4.82	3.79	8.05	13.10	149.—	—
Comercial Italiano	4[illegible] [illegible]	8.[illegible]	4.78	3.74	8.—	13.—	148.20	26.000
Francés y Río de la Plata	—	—	—	—	—	—	—	—
Popular Argentino	—	—	—	—	—	—	—	—
Nuevo Italiano	41 [illegible]	8.40	4.80	3.80	8.40	13.50	147.20	26.300
Francés e Italiano para la A. del S.	41.—	8.25	4.82	3.80	8.25	13.40	147.—	25.200
National City Bank	—	—	—	—	—	—	—	—
Anglo Sudamericano	41 [illegible]	8.35	4.85	3.81	8.35	13.60	146.20	—
The First National Bank Boston	4[illegible]	8.[illegible]	4.75	3.75	8.—	12.90	148.50	—
España y América	41.—	8.05	4.85	[illegible]	8.—	13.—	149.—	25.600
Argentino Uruguayo	4[illegible]	[illegible]	5.16	4.10	9.60	14.90	138.—	—
Comercial del Azul	41 [illegible]	8.40	4.85	3.86	8.40	13.50	145.30	26.000
Italo - Belga	40 [illegible]	8.1[illegible]	4.80	3.76	8.10	13.10	148.20	—
Holandés de la América del Sur	40 [illegible]	8.15	4.82	3.98	8.15	13.18	148.—	—
The Royal Bank of Canadá	41 [illegible]	8.45	4.90	3.90	8.45	13.45	145.—	25.500
American Foreign B. Corporation	40 [illegible]	8.14	4.82	3.77	8.14	13.10	148.50	25.300
The Yokohama Specie Bank, Lt.	41 [illegible]	8.[illegible]	—	—	—	—	146.50	—
Alemán Transatlántico	40 [illegible]	7.75	4.75	3.70	7.[illegible]	12.80	148.75	—
Germánico de la América del Sud	40 [illegible]	7.75	4.75	3.70	7.[illegible]	12.80	148.75	—

Los Bancos Alemán Transatlántico y Germánico de la A. del Sur, giran sobre Alemania a 43 1|2 marcos.

Precio de venta — Alfalfa, fardos grandes, de $ 46 a 75 la tonelada, id. [illegible] de 26 a 70, mezcla, id grandes, de 32 a [illegible]

MERCADO CENTRAL DE FRUTOS

VENTAS DE HOY

Lana: Cruza gruesa, [illegible] 000 kilos a pesos 5.45, [illegible] a 4.7, [illegible] a 4.60, 20.000 a 4.15, 0 [illegible] a 4.10, 20.000 a 4.15 [illegible] a 3.50, 12.000 a 3.20, [illegible] 000 a 3.

[illegible] mediana, 2.000 kilos a 7 $, 3.50 a 5.6[illegible]

[illegible] a 7 $, 12.000 a 6.50 [illegible]

Cruza fina y mestiza, 4.[illegible] kilos a [illegible] 00 a [illegible]

Segundo esquila, cruza fina, 2.[illegible] kilos a $ 2 [illegible] a 4.50.

Matanza, gruesa, 2.000 kilos a 4 $, [illegible]

[illegible] 2.[illegible] kilos a 4 $, [illegible] 000 a 3.

[illegible] Chubut, cruza fina, 20.000 kilos a [illegible] $

[illegible] lanares, lanudo consumo [illegible] kilos a 4 $, 1.000 a 0.29, 1.500 a [illegible] 0.36, 1.000 a 0.32, 1.500 a [illegible]

Desecho [illegible] kilos a 0.2[illegible] a 4.[illegible] 1.200 a 0.16, 1.000 a 0.12, 1.200 a 0.10.

Del Chubut, 17.000 kilos a 0.41 $, 25.000 a 0.40.

Corto y pelado, consumo, 2.000 kilos a 0.25 $.

Desecho, 2.50 a 0.05 $.

Borregos, 1.000 kilos a 0.25 $.

Cueros vacunos, [illegible] cueros a 8.50 $, 200 a 8.20, 100 a 8.25, 150 a 7.50, 100 a 6.7[illegible], [illegible] a 5.50, [illegible] a 5.

CUESTA y Cía.
REMATES CAMPOS, HACIENDAS Y PROPIEDADES URBANAS
CONSIGNACIONES
Haciendas, Cereales y Frutos del país
REMATES FERIAS
con escritorios en: Nueve de Julio, Carlos Casares (F. C. O.), Las Marianas (C. G. B. A.)
Escritorio central: Lavalle 1268, Bs. Aires — Mataderos: Castilla No 7. Teléfono No 18.

[illegible] cueros a [illegible] $ [illegible]

[illegible]

MERCADO DE HACIENDA PORCINA
(Liniers)

[illegible]

VENTAS DE HOY

LASCURAIN y ETCHEGARAY— 20 cerdos buenos de R. Pérez a 0.45 $

LIZARRALDE Hnos.— 14 cerdos espec. de Villegas a 0.[illegible] $

STABILE V.— 2 cerdos espec. de N. de Julio a 0.55 pesos, [illegible]

AYARRAGARAY S. y GOWLAND— [illegible] cerdos [illegible] a 0.[illegible] $

MARTINEZ DE HOZ Hnos.— 40 cerdos reg. de Necochea a 0.35 $.

DI LELLIS y FAGES Hnos.— [illegible] cerdos mestizos de Lomas a 0.59 $, 2 reg. de Chivilcoy a 0.50, 77 espec. a 0.53, 75 a 0.53, 60 a 0.56, 50 de Matanza a 0.52, 2 reg. de Córdoba a 0.20.

VELAZ y Cía. A.— 20 cerdos buenos de Lincoln a 0.46 $.

ARZENO Hnos. y J. B.— 12 cerdos espec. de Galo a 0.54 $.

PUIG HNOS y Cía.— [illegible] cerdos reg. de Santa Fe a 0.30 $.

RIPOLL J. S.— 4[illegible] cerdos buenos de Matanza a 0.40 $, [illegible] espec. [illegible] a 0.53, 45 id de San [illegible]

PARDIAL MUÑOZ C.— [illegible] cerdos [illegible] de Alberti a 0.37 $, 6 reg. a 0.4[illegible]

CRESPO y RODRIGUEZ.— 17 cerdos reg. de Magdalena a 0.35 $

MERCADO DE HACIENDA VACUNA
(Liniers)

Con excepción de las tropas de novillos gordos, [illegible]

[illegible]

VENTAS DE HOY

[illegible]

[illegible] especiales [illegible] 74; 10 id. m. gordos id. 60, 8 id. id. 57.

[illegible] gorda Chivilcoy, pesos [illegible] terneros especiales id. 75; 2 novillos [illegible] 2 vaq. m. gordas [illegible] gordos id. 90.

[illegible] gordas Las Armas, pesos 95.

[illegible] especiales Caseros, pesos [illegible]

[illegible] BERNARDO— [illegible] gordos Matanza, pesos 130; [illegible] 8 vacas especiales id.

[illegible] ADOLFO— [illegible] buenos 9 de Julio, $ 48.

[illegible] especiales Lincoln, pesos [illegible]

[illegible]

[illegible] SAN ANTONIO — [illegible] La Plata, pesos 44; [illegible] vaquillonas [illegible] terneros gordos id. 47; [illegible] novillos flacos Capital [illegible]

LA EAR ARGENTINA — [illegible] gorda Matanza, pesos 115.

[illegible] Cía. LUCIANO— [illegible] gorda Olavarría, pesos 90, [illegible] terneros excepcionales id. 80, 8 [illegible] especiales id. 65.

LIZARRALDE Hnos.— [illegible] gordos Santa Fe, pesos 138.

LYNCH [illegible] LEANDRO— [illegible] novillos gordos M. Chiquita, $ 130.

MENDEZ Hnos. y Cía.— [illegible] gorda Gualeguay, pesos [illegible] 24 id. gordas [illegible] gorda id. [illegible] gordas E. Ríos 65.

[illegible] ROBERTO y Cía.— [illegible] especiales Santa Fe, pesos 111.

ORTIZ y Cía. ROBERTO— [illegible] Lamadrid, pesos 128.

SALABERRY Y BERCETCHE — 4 terneros mamones, Monte, 25 $, 3 vacas entecadas, 14; 4 terneros buenos, 43; 2 vaquillonas flacas, 48.50, 4 terneros excepcionales, 84; 2 id buenos, 45; 3 vacas g. y c. gorda, 90.50, 3 terneros buenos, 61; 3 vacas gordas, 110; 4 vaquillonas g. y c. gorda, 83.50; 2 terneros m. especiales, 67; 2 vacas especiales, 126; 4 novillitos flacos, 42; 4 terneros buenos, Cañuelas, 39.50; 6 id id. 42; 8 id m. especiales, 67; 7 id especiales, 60; 4 id m. espetales, 79; 8 id id. 76, 8 id gordos, 51; 2 vaquillonas m. gordas, 1014 8 terneros especiales, 64; 6 vacas especiales, 122, 3 id m. gordas, 117; 6 id gordas, 107, 2 id g. y c. gorda, 89; 5 novillitos m. especiales, 117, 4 vacas m. gordas, F. Lauquen, 118, 3 id m. especiales, 127 [illegible] id especiales, 128, 9 novillitos m. gordos [illegible] 7 id gordos, 90.

SOLIS M. HNOS. Y Cía.— 6[illegible] novillos criollos, Olivera, 90 $.

UNZUE ALZAGA Y Cía.— 8 vacas m. gordas E. Ríos, 110 $, 36 id g. y c. gorda, 85, 3 id b. carne, 68.

URTAZUN E HIJO M.— 18 vaq. m. gordas, Rivadavia, 105 $, 63 id gordas, [illegible] 14 id g. y c. gorda, 92.

VELAZ Y Cía. ANGEL— [illegible] novillos gordos, Rivadavia, 128 $.

PEGASANO BOCCATAGLIATA Y Cía.— [illegible] terneros regulares, Cañuelas, 30 $.

PUIG HNOS. Y Cía.— 1[illegible] novillitos m. gordos, Santa Fe, 100 $; 3 novillos g. y c. gorda, Pehuajó, 124; 11 novillitos id, 88, 4 vaq. id. 90, 5 terneros m. gordos, Santa Fe, 63, 27 id especiales, [illegible] id buenos, 45.

PARERA MUÑOZ CARLOS— [illegible] novillitos b. carne, Moreno, 60 $, 4 terneros [illegible] 7 id mamones, 30, 5 vacas flacas, Matanza, 57.

RODRIGUEZ GABINO— [illegible] novillos gordos, G. Chaves, 130 $.

RUBIN ZULIAURRE Y Cía.— 14 vacas especiales, Lamadrid, 195 $, 20 id m. gordas, 115, 12 id gordas, 105.

REYES HNOS.— 11 vacas especiales, Azul, 120 $; 111 id gordas, 100, 8 id g. y c. gorda, 80.

MERCADO DE HACIENDA LANAR
(Estación Tablada)

La entrada de día fué de 4169 animales, habiéndose vendido durante la mañana [illegible] cabezas, adquiridas en la siguiente forma: Armour 475, Swift 303, Wilson [illegible] y 2.662 para los abastecedores locales.

Los precios corrientes fueron los siguientes:

Capones especiales para matadero, de [illegible] $ el par [illegible] de 9.30 a [illegible] para matadero de 7 a [illegible] borregos espec. para frigorífico, de [illegible] generales, de 7 a 11, id para matadero, de 3.50 a 6.50.

ENTRADA

Salaberry y Berceteche: Brandariz de [illegible]

[illegible] y Etchegaray: Salaberry, de [illegible]

[illegible] Beltrán Sansot: Purry, de Muñoz [illegible]

[illegible] y Cía.: Gordos, de C. Solá 57, [illegible] de La Naranja 2[illegible]

[illegible] Salazar: Torres, de Matanza [illegible]

[illegible] J. y Cía.: Gómez, de M. Casares [illegible]

[illegible] y Cía.: Díaz, de Matanza 101.

[illegible] Hnos.: Vazquez, de Cacharí 202; [illegible] de Garay 400.

[illegible] Hnos.: Storken, de M. Cazón 265.

VENTAS DE HOY

LASCURAIN y ETCHEGARAY— [illegible] capones frig. de A. Vista a 13.90 $, [illegible] mat. de 30 de Agosto a 5.50.

[illegible] mat. de Cascallares a 14 $, [illegible]

[illegible] SALAZAR y Cía.— [illegible] capones mat. de Matanza a 14.10 $.

[illegible] frig. de Pardo a 8.50 $, [illegible]

SALABERRY y BERCETCHE — [illegible] frig. de Cerrito a 14 $, 28 [illegible] a 8.14, capones de [illegible] 15 ovejas mat. de Pigüé [illegible] borregos a 3.60, 35 id frig.

THOMPSON [illegible] y Cía.— [illegible] frig. de Necochea a 12 $, 56 [illegible]

[illegible] de Erize a 11 $, 162 [illegible] de la Garma a 12.50.

[illegible] de R. Otero a 13.20 $, [illegible] capones a 12.20, 58 [illegible] a 6.50, 40 [illegible] a 5.30, 44 [illegible]

[illegible] Salas a 7 $.

[illegible] M. Cazón a 9.30 $, [illegible] borregos [illegible]

[illegible] Hnos.— [illegible] Gradías a 13 $, 44 [illegible] borregos frig. a [illegible]

[illegible] frig. de La Naranja a 10 [illegible]

[illegible] SANSOT — [illegible] de Muñoz a 15.30 $, [illegible] a 11.80.

CARNET DEL HACENDADO Y DEL AGRICULTOR

Entradas en los distintos mercados y cotizaciones del día

MERCADO DE HACIENDA VACUNA

Entrada total, 2.695; novillos, 1.291; vacas, 643; terneros, 761.
Compra total de los frigoríficos, 1.276 cabezas.

Cotizaciones del día:

	La libra	Plaza
Novillos especiales de frigorífico (Chilled Beet) especial	De $ 0.24 1/2 0.25 1|3	Encalmada
„ mestizos, especiales de frigorífico	„ 0.23 „ 0.24	Floja
„ „ gordos „ „	„ 0.19 „ 0.20	
„ cuarterones gordos „	„ Nominal	Más animada
Novillitos y vaquillonas mestizas, gordas y especiales hasta 400 libras	„ 0.22 „ 0.23	Algo más anim.
„ „ „ „ „ más de 400 „	„ 0.20 „ 0.21	„
Vacas mestizas, nuevas y gordas	„ 0.18 „ 0.19	„
„ generales gordas	„ 0.15 „ 0.16	„
„ viejas	„ Nominal	„

MERCADO DE HACIENDA LANAR

Entrada total, 4.169 cabezas.
Compra total de los frigoríficos, 1.982. Consumo local, 2.662.

Cotizaciones del día:

	La libra	Plaza
Capones especiales con lana	De $ 0.20 a 0.22	Animada
Ovejas „ „	„ 0.13 „ 0.14	Floja
Borregos especiales de frigorífico	„ 0.26 „ 0.28	Animada
„ gordos generales „	„ 0.21 „ 0.23	„
Corderos especiales „	„ 0.23 „ 0.25	„
„ gordos generales „	„ —	—

MERCADO DE HACIENDA PORCINA

Entrada total, 997 cabezas.
Compra total de los frigoríficos, 162.

Cotizaciones del día:

	El kilo	Plaza
Cerdos excepcionales	De $ — a —	—
„ mestizos, especiales, de 120 a 130 kilos	„ 0.56 „ 0.59	Floja
„ „ „ 100 „ 110 „	„ 0.52 „ 0.55	„
„ „ „ „ 80 „ 95 „	„ 0.47 „ 0.50	„
„ de media gordura, según clase	„ 0.41 „ 0.46	„
„ para invernada, según clase	„ 0.3[illegible] „ 0.37	Muy floja

BOLSA DE CEREALES

Entradas totales		Precios extremos mínimo	máximo
Trigo	19.938 bolsas	12.—	16.70
Triguillo	151 „	10.—	12.—
Maíz	29.9[illegible]7 „	4.59	6.99
Lino	7.956 „	12.—	15.—
Nabo	326 „	10.—	14.—
Avena	5.[illegible] „	6.—	7.80
Cebada	697 „	7.50	9.—
Centeno	134 „	12.—	16.70
Alpiste	178 „	[illegible]	9.—
Cebadilla	2.062 „	5.80	6.20
Harina	5.924 „	—	—
Maní	1.456 „	—	—
Garbanzo	165 „	—	—
Patatas	19.646 „	0.50	1.30
Porotos	36 „	—	—
Paja guinea	863 atados	0.70	1.50
Pasto	3.200 f. gdes.	24.—	67.—
„	7.271 f. chic.	22.—	[illegible]

MERCADO CENTRAL DE FRUTOS

MOVIMIENTO DE LANAS

		1921	1920
Entrada	kilos	176.977	—
Salida	„	257.336	—
Existencia	„	17.378.405	23.637.687
Entrada total desde el 1o. de julio	„	55.116.817	49.913.380

Cotizaciones del día:

		Plaza
Cruza gruesa, buena a superior	De $ 4.— a 5.—	Sostenida
„ „ inferior a regular	„ 3.[illegible] „ 3.70	„
„ mediana, buena a superior	„ 5.50 „ 7.—	„
„ „ inferior a regular	„ — „ —	„
„ fina, buena a superior	„ 5.50 „ 7.—	„
„ „ inferior a regular	„ — „ —	„
Fina (Rambouillet), buena superior	„ — „ —	„
„ „ inferior a regular	„ — „ —	„

BOLSA DE COMERCIO DE PRODUCTOS FORESTALES

Entradas

Colegiales: carbón, 1.005 toneladas; leña 540, pasto, 3.500 fardos chicos.

Cotizaciones del día	Colegiales	Buenos Aires
	los 10 kilos	
Carbón quebracho blanco	60 [illegible]	[illegible]
„ mezcla	44 „ 47	„
„ algarrobo Santiago	37 „ 41	„
„ Córdoba	[illegible]	„
Carbonilla quebracho	[illegible]	„
Leña quebr. colorado, [illegible] Campana	24 „ 26	„
„ torta [illegible]	36 „ 38	„
„ Campana	[illegible]	„
„ media Campana	20 „ 21	„
„ verde quebr. colorado tipo F. C.	28 „ 30	„
„ algarrobo	23 „ 24	—
Alfalfa de antaño	19 „ 21	—
„ Córdoba	68 „ 75	—
„ mezcla	48 „ 55	—
	38 „ 48	—

Las cotizaciones indicadas son por mercaderías puestas sobre vagón y en condiciones de recibo. El carbón húmedo, del 10 al 20 por ciento menos.

LICITACIONES

Ministerio de Obras Públicas de la Nación

Llámase a licitación pública hasta el día 30 de mayo próximo, a las 15 horas, para adjudicar la provisión de la parte metálica con destino al nuevo puente carretero levadizo a construirse sobre el Riachuelo, en la avenida Vieytes (Barracas), en substitución del actual.

Datos en la Dirección General de Puentes y Caminos de la Nación, calle Reconquista 575. — Buenos Aires, abril 1o. de 1921.

14|760 v. mayo 30

Ministerio de Obras Públicas de la Nación

Llámase a licitación pública hasta el día 10 de mayo próximo, a las 15 horas, para adjudicar la provisión de veinte carpas de lona impermeable, con destino a la quinta sección de puentes y caminos (Salta y Los Andes).

Datos en la Dirección General de Puentes y Caminos de la Nación, calle Reconquista 575 — Buenos Aires, abril 11 de 1921.

14|804 v. mayo 10

Ministerio de Obras Públicas
DIRECCION GENERAL DE NAVEGACION Y PUERTOS

Llámase a licitación pública hasta el día 13 de mayo próximo, a las 16 horas, para la provisión de 360 toneladas de cal de Córdoba y 200 toneladas de cal del Azul. El pliego de condiciones que sirve de base a la licitación, puede retirarse en la Inspección General de Máquinas y Materiales, Casa de Gobierno, 3er. piso, los días hábiles, de 13 a 17 horas. — Buenos Aires, abril 14 de 1921.

14|838 v. mayo 13

Ministerio de Obras Públicas de la Nación

Llámase a licitación pública para el día 16 de mayo próximo, a las 15 y 30, para la reparación de las obras del camino de Renca a Concaran (provincia de San Luis) F. C. Pacífico.

Datos en la Dirección General de Puentes y Caminos, Reconquista 575. — Buenos Aires, abril 16 de 1921.

14|812 v. mayo 16

Ministerio de Obras Públicas de la Nación

Llámase a licitación pública para el día 16 de mayo próximo, a las 15, para la reparación de las obras de los caminos de acceso a la estación 30 de Agosto, desde La Porteña, Trongé, Trenque Lauquén y La Fortuna y Corazzi, provincia de Buenos Aires, F. C. Oeste.

Datos en la Dirección General de Puentes y Caminos, Reconquista 575. — Buenos Aires, abril 16 de 1921.

14|811 v. mayo 16

Ministerio de Obras Públicas de la Nación

Llámase a licitación pública para el día 24 de mayo próximo, a las 15, para la ejecución de las obras de reparación de los caminos de acceso a la estación Encina, desde Coronel Granada, Nueva Suiza y Pasteur, F. C. Oeste, provincia de Buenos Aires.

Datos en la Dirección General de Puentes y Caminos, Reconquista 575.

Buenos Aires, abril 25 de 1921.

14|855 v. myo. 24

Ministerio de Obras Públicas de la Nación

Llámase a licitación pública hasta el día 31 de mayo próximo, a las 15 horas, para adjudicar la provisión de útiles y herramientas con destino a la Dirección General de Puentes y Caminos de la Nación.

Datos en la misma repartición, calle Reconquista 575. — Buenos Aires, mayo 2 de 1921.

14|947 v. mayo 31

Ministerio de Obras Públicas de la Nación

Llámase a licitación pública para la provisión de una máquina litográfica con destino a los talleres gráficos del ministerio.

Los formularios y pliego de condiciones están a disposición de los interesados en la biblioteca del ministerio (Casa de Gobierno, 1er. piso), hasta el día 15 de junio a las 16 horas, en que se abrirán las propuestas. — Buenos Aires, 2 de mayo de 1921.

14|946 v. junio 15

Ministerio de Obras Públicas de la Nación

Llámase a licitación pública para el día 31 de mayo próximo, a las 15.45, para la reparación del camino de Neild a Prieto (F. C. Oeste), provincia de Buenos Aires.

Datos en el Juzgado Federal de La Plata y en la secretaría de la Dirección de Puentes y Caminos, Reconquista 575. — Dirección General, mayo 2 de 1921.

14|945 v. mayo 31

Ministerio de Obras Públicas de la Nación

Llámase a segunda licitación pública para el día 6 de junio próximo, a las 16, para la reparación del camino de Salvador María a Roque Pérez (F. C. Sud), provincia de Buenos Aires.

Datos en el Juzgado Federal de La Plata y en la secretaría de la Dirección de Puentes y Caminos, Reconquista 575. — Dirección General, mayo 7 de 1921.

14|980 v. junio 6

Ministerio de Obras Públicas de la Nación

Llámase a licitación pública hasta el día 7 de junio próximo, a las 15 horas, para adjudicar la provisión de la balsa a instalarse sobre el río Negro, en Paso Molina, pueblo Lamarque, territorio de Río Negro.

Datos en la Dirección General de Puentes y Caminos de la Nación, calle Reconquista 575. — Buenos Aires, mayo 9 de 1921.

14|952 v. junio 7

Policía de la Capital

A las 15 horas del día 12 de mayo del año 1921, tendrá lugar en el despacho del señor jefe de la división administrativa, en presencia del señor escribano general del gobierno de la nación y de los interesados que concurran, la licitación pública para la provisión de artículos para la confección de uniformes y trajes para el verano de 1921 y con destino al personal de la repartición. Pliegos de condiciones y demás informes a disposición de los interesados, en la citada división, Moreno 1550. — Buenos Aires, abril 6 de 1921.

14|833 v. may. 12

Policía de la Capital

A las 15 horas del día 14 de mayo del corriente año, tendrá lugar, en el despacho del señor Jefe de la División Administrativa, en presencia del señor Escribano General del Gobierno de la Nación y de los interesados que concurran, la licitación pública para la provisión de útiles de imprenta y escritorio durante los meses de junio, julio y agosto del corriente año. Datos y pliegos de condiciones en la citada División, Moreno 1550.

Buenos Aires, abril de 1921.

14|848 v. m. 14

Consejo Nacional de Educación

Llámase a licitación pública para el día 17 de mayo próximo, a las 14 horas, para la impresión de la memoria del H. Consejo, del año 1920, que podrán consultar los interesados en el Monitor, Rod. Peña 935.— El secretario general. 14|857 v. mayo 17.

Consejo Nacional de Educación

Llámase a licitación pública, para el día 27 de mayo próximo, a las 14 horas, para la renovación de la instalación de alumbrado eléctrico, del edificio Lavalle 2366. Datos en la D. Gral. de Arquitectura. — El secretario general. 14|874 v. mayo 27.

Consejo Nacional de Educación

Llámase a licitación pública hasta el 31 de mayo de 1921, a las 14 horas, para las obras de ampliación del edicio fiscal ocupado por la escuela número 29 de Banderas (Provincia de Santiago del Estero). Datos en la Dirección General de Arquitectura de la Repartición (Rodríguez Peña 935).

Esta licitación tendrá también lugar en Santiago del Estero y Banderas (Provincia de Santiago del Estero), en igual día y hora. — El secretario general.

14|831 v. mayo 30.

Consejo Nacional de Educación

Llámase a licitación pública hasta el 7 de junio de 1921, a las 14 horas, para la construcción de un edificio con destino a la escuela número 28, de la Estación María Grande, Departamento Paraná, provincia de Entre Ríos. Datos en la Dirección General de Arquitectura de la Repartición (Rodríguez Peña 935).

Esta licitación tendrá también lugar en Paraná y estación María Grande (provincia de Entre Ríos), en igual día y hora. — El secretario general. 14|888 v. junio 7.

Obras Sanitarias de la Nación

Se llama a licitación para la construcción de (27) veintisiete obras sanitarias domiciliarias en fincas de la ciudad de Corrientes, cuya ubicación se indica en la planilla adjunta al pliego de condiciones y de acuerdo con las estipulaciones de éste, que los interesados pueden consultar en la Dirección Técnica, calle Charcas 1840, y en el Juzgado Federal de la ciudad de Corrientes. Las propuestas se presentarán en la secretaría del Directorio, calle Charcas 1840, a las 15, del día 15 de junio próximo o en el Juzgado Federal de Corrientes hasta el día 8 del mismo mes.

Cada licitante presentará su propuesta en el formulario impreso que se le entregará, acompañando un sello de cinco pesos moneda nacional por la primera hoja y de un peso moneda nacional por cada una de las subsiguientes, y un certificado de depósito hecho en dinero efectivo en el Banco de la Nación Argentina o en la sucursal del mismo en Corrientes a la orden del señor Presidente del Directorio de las Obras Sanitarias de la Nación por una suma que represente el (1 o|o) uno por ciento del importe total de las obras, según presupuesto oficial.

La apertura de las propuestas tendrá lugar en la ciudad de Buenos Aires el 15 de junio próximo, a las 15, en el Directorio de las Obras Sanitarias de la Nación en presencia de los interesados que concurran al acto.

Buenos Aires, mayo 3 de 1921.

L. Celasco,
Secretario.

14|958 v. m. 13

Obras Sanitarias de la Nación

Por disposición del Directorio se llama a licitación para el suministro de (5.000) cinco mil toneladas métricas de carbón tipo "Cardiff" a entregarse en un todo de acuerdo con el pliego de condiciones que los interesados pueden consultar en la Dirección Técnica, calle Charcas número 1840, todos los días hábiles, de 13 a 17.

Las propuestas deberán presentarse en la secretaría del Directorio de las Obras Sanitarias de la Nación en un sello de $ 5 m|n. por la primera foja y de $ 1 m|n. por cada una de las subsiguientes, y serán abiertas el 20 de junio próximo, a las 15, en presencia de los interesados que concurran al acto.

Buenos Aires, mayo 3 de 1921.

L. Celasco,
Secretario.

14|957 v. m. 13

Ministerio de Relaciones Exteriores y Culto
"SANTA MARIA"
Sanatorio Nacional de Tuberculosos
(Provincia de Córdoba)

Llámase a licitaciones públicas para la provisión diaria de:
900 (novecientos) litros de leche.
500 (quinientos) kilos de carne vacuna.
250 (doscientas cincuenta) docenas de huevos.
200 (doscientos) pollos.
para el 2o. semestre del año en curso; cuyos pliegos de condiciones se hallan a disposición de los interesados en la Dirección de este Sanatorio.

Las licitaciones tendrán lugar en la Dirección del Establecimiento el día 30 de mayo, a las 16 horas, en presencia de los interesados que concurran, abriéndose las propuestas en el orden establecido.

Sanatorio Santa María, 28 de abril de 1921. — El director interino.

14|922 v. mayo 12

Departamento Nacional de Higiene

Llámase a licitación pública para la provisión de preparados de quinina y otros destinados a la profilaxis del paludismo, durante el año 1921. Las propuestas se abrirán con las formalidades de ley en el despacho del subscripto, el día 1o. de junio próximo, a las 15 horas. Pliego de condiciones a disposición de los interesados en la Sección Administrativa, Sarmiento No. 961, días hábiles, de 12 a 18 horas, sábados de 9 a 12 horas. — El secretario.

14|973 v. junio 1o.

Departamento Nacional de Higiene

Llámase a licitación pública para la provisión de placas de vidrio para el Instituto de Vacuna de este Departamento durante el año 1921. Las propuestas se abrirán con las formalidades de ley, en el despacho del subscripto el día 1o. de junio próximo a las 14 horas. Pliego de condiciones a disposición de los interesados en la Sección Administrativa, Sarmiento No. 961, días hábiles de 12 horas a 18, sábados de 9 a 12 horas. — El secretario.

14|972 v. junio 1

Departamento Nacional de Higiene

Llámase a licitación pública para la adquisición de útiles de escritorio y papelería, destinados a las dependencias de este Departamento, durante el año 1921. Las propuestas se abrirán con las formalidades de ley, en el despacho del subscripto, el día 1o. de junio próximo a las 16 horas. Pliego de condiciones a disposición de los interesados en la Sección Administrativa, Sarmiento No. 961, días hábiles de horas 12 a 18, sábados de 9 horas a 12. — El secretario.

14|971 v. junio 1

Departamento Nacional de Higiene

Llámase a licitación pública para la venta de los terneros sacrificados en el Instituto de Vacuna, durante el año 1921. Las propuestas se abrirán con las formalidades de ley, el día 1o. de junio próximo a horas 14 y 30, en el despacho del subscripto. Pliego de condiciones a disposición de los interesados en la Sección Administrativa, Sarmiento No. 961, días hábiles de 12 horas a 18, sábados de 9 a 12 horas. — El secretario.

14|970 v. junio 1

Departamento Nacional de Higiene

Llámase a licitación pública para la provisión de leña destinada al consumo de los servicios de esta repartición, durante el año 1921. Las propuestas se abrirán en el despacho del subscripto, el día 1o. de junio próximo a las horas 16, con las formalidades de ley. Pliego de condiciones a disposición de los interesados en la Sección Administrativa, Sarmiento Nc. 961, días hábiles de 12 a horas 18, sábados de 9 a 12 horas. — El secretario.

14|969 v. junio 1.

Departamento Nacional de Higiene

Llámase a licitación pública para la adquisición de terneros en pie, destinados al Instituto de Vacuna de este Departamento durante el año 1921. Las propuestas se abrirán con las formalidades de ley el día 2 de junio a horas 15 y 30, en el despacho del subscripto. Pliego de condiciones a disposición de los interesados en la Sección Administrativa, Sarmiento No. 961, días hábiles de 12 horas a 18, sábados de 9 a 12 horas. — El secretario.

14|978 v. junio 2.

Departamento Nacional de Higiene

Llámase a licitación pública para la impresión del Anuario Estadístico Demográfico de la República Argentina. Las propuestas se abrirán con las formalidades de de ley, el día 2 de junio próximo a las 16 horas, en el despacho del subscripto. Pliego de condiciones a disposición de los interesados en la Sección Administrativa, los días hábiles de 12 a 18 horas, sábados de 9 a 12 horas. — El secretario.

14|977 v. junio 2.

Departamento Nacional de Higiene

Llámase a licitación pública para la provisión de artículos navales, pinturería y ferretería, destinados a las dependencias de esta repartición, durante el año 1921. Las propuestas se abrirán con las formalidades de ley, en el despacho del subscripto, el día 2 de junio próximo a horas 14. Pliego de condiciones a disposición de los interesados en la Sección Administrativa, Sarmiento número 961, días hábiles de 12 a 18 horas, sábados de 9 a horas 12. — El secretario.

14|976 v. junio 2.

Departamento Nacional de Higiene

Llámase a licitación pública para la impresión bimestral de los "Anales del Departamento Nacional de Higiene" y del "Boletín del Instituto Bacteriológico", durante el año 1921. Las propuestas se abrirán con las formalidades de ley, en el despacho del subscripto, el día 2 de junio próximo, a las horas 15, (3 p. m.) Pliego de condiciones a disposición de los interesados, en la Sección Administrativa, Sarmiento 961, días hábiles de horas 12 a 18, sábados de 9 a 12 horas. — El secretario.

14|975 v. junio 2.

Departamento Nacional de Higiene

Llámase a licitación pública para la adquisición de drogas, material de curación y útiles de cirugía, destinados a las dependencias de este Departamento, durante el año 1921. Las propuestas se abrirán con las formalidades de ley, en el despacho del subscripto, el día 2 de junio próximo a las horas 14 y 30 (2.30 p. m.) Pliego de condiciones a disposición de los interesados en la Sección Administrativa, Sarmiento 961, días hábiles de horas 12 a 18, sábados de 9 a 12 horas. — El secretario.

14|974 v. junio 2

Ferrocarriles del Estado
AVISO DE LICITACION

Llámase a licitación pública para el día 19 de mayo de 1921, a las 14 horas, en la Superintendencia General de Almacenes (25 de Mayo 459), para el suministro a los FF. CC. del Estado, de 240.000 metros de rieles de 37 kilos por metro, 25.200 pares de eclisas, 755.000 clavos de vía para ídem, 151.300 bulones para ídem y 151.200 anillos de resorte para los mismos, en un todo de acuerdo a los planos, especificaciones y bases de licitación que pueden los interesados retirar de la Superintendencia General de Almacenes (25 de Mayo 459), los días hábiles de 13 a 15 horas y los sábados de 9 a 11 horas, previo pago de la suma de $ 30.00 m|n., por cada juego. — Buenos Aires, marzo 22 de 1921. — La Administración.

14|709 v. mayo 19

Ministerio de Marina
DIRECCION GENERAL ADMINISTRATIVA
Paseo Colón 1457

Llámase a presentación de propuestas para el día 3 de junio próximo, hasta las 14.30 horas, para la provisión de carne fresca, pan y galleta a los buques y reparticiones de la armada, en las zonas que a continuación se indican, durante el segundo semestre del año 1921: Pan y carne: Capital, Río Santiago y Hospital Naval de La Plata. Pan: Zárate. Carne: Puerto Militar, y galleta, en la división Suministros de ésta.

Por datos, pliegos de condiciones, etcétera, recurrir a la División Compras. 14|960 v. mayo 18

Ministerio de Marina
DIRECCION GENERAL ADMINISTRATIVA
Paseo Colón 1457

Llámase a presentación de propuestas para el día 31 de mayo próximo hasta las 14.30 horas, para la provisión de artículos destinados al Depósito de Electricidad y Radiotelegrafía.

Por datos, pliegos de condiciones, etcétera, recurrir a la División Compras. 14|961 v. mayo 16

Intendencia Municipal de Las Flores
LICITACION

Llámase a licitación para la construcción de 17 cuadras de adoquinado en esta ciudad, empleándose adoquín de granito común y de acuerdo con el pliego de condiciones y planos que están a disposición de los interesados en esta secretaría.

Las propuestas serán abiertas en el despacho del señor Intendente, el día 10 de junio, a las 15, en presencia de los interesados que concurran. —Las Flores, mayo 4 de 1921.—Angel Frangi, secretario.

14|994 v. junio 3

Provincia de Córdoba
ASILO COLONIA REGIONAL MIXTO DE ALIENADOS
OLIVA (Córdoba)

Llámase a segunda licitación pública para la provisión de harina de trigo 00 y 000, novillos en pie, leche de vaca (1200 litros diarios), artículos de almacén y de ropería, con destino al citado Asilo, durante el segundo semestre del año 1921.

La referida licitación se verificará en la Dirección del Asilo a las 14 horas del día 6 de junio de 1921. Los pliegos de condiciones y nómina de artículos se hallan en esta Dirección a disposición de los interesados que los soliciten. — Oliva, mayo 5 de 1921. — La Dirección.

14|981, v. mayo 21.

Provincia de San Juan
INTENDENCIA MUNICIPAL

San Juan, marzo 30 de 1921. — De conformidad con el decreto del Poder Ejecutivo de la Provincia de fecha 29 del corriente,

El Comisionado Municipal de la Capital

DECRETA:

Artículo 1o.—Llámase a licitación pública y escrita para el día 25 de mayo venidero, a las 15 horas, para la construcción de pavimento de madera y granito y colocación del cordón de piedra en las siguientes calles:

Adoquinado de madera: calle Mitre de Tucumán a San Martín, calle General Acha de Laprida a 25 de Mayo, calle General Acha de Mitre a 9 de Julio y calles que rodean la plaza Aberastain.

Adoquinado de granito: calle Mendoza de [illegible] 25 de Mayo a Laprida, calle Mendoza de Mitre a 9 de Julio, calle Tucumán de Mitre a 9 de Julio, calle Tucumán de 25 de Mayo a Laprida, Avenida 25 de Mayo de Tucumán a Mendoza, Avenida 9 de Julio de Tucumán a Mendoza, Avenida España de 25 de Mayo a Córdoba calle Entre Ríos de Avenida España a Leandro Alem, calle Rivadavia de Tucumán a Aberastain, calle Rivadavia de Caseros a Avenida San Martín.

Art. 2o. Las propuestas deberán presentarse en la Secretaría Municipal el día y hora indicados, en el papel sellado correspondiente, debiendo formularse por separado, según la clase de pavimento, las que serán acompañadas de un certificado de depósito por la suma de [illegible] mil pesos, el que se hará efectivo en el Banco Provincial de San Juan a la orden de la Intendencia, valor que perderá el licitante a beneficio de la Municipalidad si, transcurridos cinco días de comunicada la aceptación de la propuesta, no pasara a subscribir el contrato correspondiente.

Art. 3o.—Las especificaciones de los trabajos a efectuarse y demás bases, encuéntranse a disposición de los interesados en la Oficina de Obras Públicas Municipal.

Art. 4o.—La Intendencia se reserva el derecho de aceptar una propuesta o rechazarlas todas.

Art. 5o.- Comuníquese, publíquese y dése al Registro Oficial.—(Firmado): Juan Balaguer. Ricardo O. Alvarez, secretario.

14|772 v. m. 27

Ministerio de Hacienda de la Provincia de Buenos Aires
AVISO DE LICITACION

Llámase a licitación pública y al más bajo precio, teniendo en cuenta el cambio telegráfico del mismo día sobre Londres para el retiro de la circulación de (£ 32.060) treinta y dos mil sesenta libras esterlinas nominales de títulos del empréstito 3 1|2 por ciento, Leyes 28 de diciembre de 1906 y 22 de junio de 1909.

Las propuestas para esta licitación se presentarán por escrito bajo sobre cerrado y lacrado hasta las 14 horas 20 minutos del día 10 de mayo próximo a los señores Baring Brothers y Cía. Limitada de Londres o al Ministerio de Hacienda de la Provincia de Buenos Aires cuando se presentaren en la República Argentina.

Toda propuesta deberá ser acompañada de un certificado de depósito por un valor igual al 2 o|o por lo menos del importe total de los títulos ofrecidos como garantía. Este depósito deberá hacerse en efectivo.

La apertura de las propuestas se hará simultáneamente en La Plata y Londres el día 10 de mayo del corriente año a las 14 horas y 30 minutos. En la República Argentina el acto tendrá lugar en el despacho del señor Ministro de Hacienda en presencia de V. E. de los miembros de la junta de Crédito Público y de los interesados que concurran.

La Plata, abril 23 de 1921.

Augusto M. Liliedal.
Oficial Mayor

14|912 v. mayo 10.

Intendencia Municipal de la Capital

Licitación para la provisión de artículos de fideería.

De acuerdo con lo resuelto en el expediente No 69512 L. 1921, llámase a licitación para la provisión de artículos de fideería, con destino a las dependencias de la Asistencia Pública, durante el segundo semestre del año en curso.

Tendrá lugar el día 16 del actual, a las 14 y 30 horas. El pliego de condiciones puede consultarse en la Oficina de Licitaciones, 1er. piso, izquierda.—Buenos Aires, mayo 4 de 1921.—El secretario.

14|966 v. mayo 14

Licitación para la construcción de adoquinado de granito.

Llámase a licitación pública para el día 17 del corriente a las 15, para la construcción del adoquinado de granito de las calles Rawson de Río de Janeiro a Rivera, Sadi Carnot de Lavalle a Tucumán, Pringles de Bartolomé Mitre a Querandíes, Olaya de Monte Dinero a Warnes, Ernacia de Gaona a Estibao, Pasaje Santa Rosa de Thames a Gurruchaga y Godoy Cruz de Rivera a Guayanas, de acuerdo con el pliego de condiciones que pueden los interesados consultar en la Oficina de Licitaciones, Avenida de Mayo 525, 1er. piso — Buenos Aires, mayo 10 de 1921. — El secretario.

14|993 v. 17 may.

Licitación para la provisión de chapas de hierro galvanizado.

De acuerdo con lo resuelto en el expediente número 65678, L. 1921, llámase a licitación para la provisión de chapas de hierro galvanizado y clavos de plomo, con destino a los servicios de la Dirección de Alumbrado. Tendrá lugar el día 19 del actual a la hora 14 [illegible]. El pliego de condiciones puede consultarse en la Oficina de Licitaciones. — Buenos Aires, mayo 9 de 1921. — El secretario.

14|992 v. 19 may.

EDICTOS JUDICIALES

[illegible]

... que hubiere lugar por derecho.
Buenos Aires, abril 12 de 1921. — Rafael Caputo, secretario.

14|835 v. mayo 12.

El señor juez de primera instancia en lo civil de la Capital de la República, doctor don Roberto Bunge ha dispuesto se cite, llame y emplace por el término de treinta días, contados desde la primera publicación del presente, a todos los que se consideren con derecho a los bienes dejados por don JUAN BAUTISTA LANDA, ya sea como herederos o acreedores, para que dentro de dicho término comparezcan a deducir sus acciones en forma, por ante su juzgado y secretaría [illegible] bajo apercibimiento de lo que hubiere lugar por derecho.
Buenos Aires, abril 8 de 1921. — Manuel L. Marull, secretario.

14|847 v. mayo 13.

[illegible]

14|8[illegible] v. 22 may.

[illegible]

[illegible] Buenos Aires, abril [illegible] de 1921. — Enrique A. [illegible]

14|[illegible] v. mayo 25.

[illegible]

Buenos Aires, [illegible] de abril de 1921. — José [illegible], secretario.

14|[illegible] v. mayo 21.

Por disposición del señor juez en lo civil y comercial del territorio nacional de la Pampa Central, doctor Ernesto [illegible] [illegible]

14|957 v. junio 2.

[illegible]

— Nicolás [illegible]

[illegible] junio 4.

[illegible]

[illegible] — Juan Agustín García [illegible]

[illegible] v. [illegible] 11.

[illegible]

[illegible] v. [illegible] 12.

[illegible]

... tuido el domicilio legal indicado. Atento lo solicitado, declárase en estado de quiebra a FRANCISCO PONS ALMIÑANA. Nómbrase contador a don Antonio Vilela (hijo), [illegible] el sorteo [illegible] el actuario. [illegible] de la cesación [illegible] de 1920. [illegible] de Correos [illegible] y remita, al [illegible] correspondencia epistolar [illegible] que deberá [illegible] por el juez, [illegible] a todos [illegible] [illegible] Agente [illegible] días [illegible] LA EPOCA [illegible] Ante [illegible]

[illegible] — Ar[illegible]

CONVOCATORIAS

TITULOS SUBSTRAIDOS — DE ACUERDO

[illegible]

[illegible] 11.

SOCIEDAD ARGENTINA DE EDIFICACION

[illegible]

SOCIEDAD ANONIMA [illegible] ALVEAR

[illegible]

1.o Designación [illegible]

Se previene que [illegible] en el artículo 39 de los estatutos [illegible] los señores accionistas [illegible]

[illegible] — La Comisión [illegible]

[illegible] mayo 12.

SOCIEDAD COOPERATIVA DE RIEGO DE

[illegible]

[illegible] 13.

CRISTALERIAS PAPINI SOC. AN. —

[illegible]

JOCKEY CLUB — ASAMBLEA GENERAL —

[illegible]

[illegible] Lectura [illegible] y Balance [illegible]

[illegible] mayo 12.

VACCARO
30 AÑOS DE CREDITO EN
CAMBIO DE MONEDA
TITULOS Y ACCIONES
LOTERIA NACIONAL
ALTA PUBLICIDAD
AV. DE MAYO 638 - B. Aires